京城日報
夕刊
十二月五日（木）
印刷人 小川三之介
京城府太平通一丁目 發行所 合資會社 京城日報社

すき焼 鳥料理 水炊 本町二 喜樂館横 喜久家 電本局〇八番

南京危し！
蔣氏どう切拔けるか

倒蔣護黨 救國軍陣容成る
―南京愈よ危し

【南京四日發電】石友三氏に依り火蓋を切られた第三次倒蔣運動は護黨救國軍と命名され、その陣容左の如くなること判明し國民政府側は狼狽の極に達したゐる。倒蔣護黨救國軍總司令唐生智、前敵總指揮石友三、第一路司令石友三、第二路司令劉鎭華、第三路司令徐源泉、第四路司令劉桂堂、第五路司令魏益三。しかして蔣氏直系軍は今や漢口平漢線、隴海方面などに四散しをり、石軍に向ふ兵力は僅か一ケ師余であるに反し石軍は隴東行のためすでに軍費六十萬元その他糧食彈藥を強奪に前取してゐる、ゆゑに若し石軍が一兩日中に猛撃に轉ずれば南京の陥落は瞬く間と見られ事態俄然重大化するものと見られてゐる。なほ在留邦人の一部ではすでに避難準備その他につき協議を進めてゐる

蔣介石氏大狼狽
―時局愈よ危急

【南京四日發電】總部首班に擁戴られた蔣介石氏の狼狽振は餘程の慌な樣で、蔣氏は一擧に石友三氏を叩き潰さんと昨日夜から南京警備隊の全兵を擧げて津浦線方面に出動せしめ、南京警備は上海から憲兵隊二千および公安局巡警千五百名を武裝せしめてこれに當たらしめてゐる。しかし兵力今や四散して中央がらあきの際であるから石友三軍が大擧攻撃すれば南京は一堪りもなく落城すべく、時局は西北戰爭、廣西叛亂以上に重大危機に直面せるものとみらる

松平大使今週中
更に英國首相と會見

【ロンドン四日發電】松平駐英大使は今週中更に豫備交渉のためマクドナルド首相と會見するはずであるが、一般的問題につき意見の交換を行ふに過ぎないものと見られて居る

佛國外相伊國大使と會見

【パリ四日發電】フランス外相ブリアン氏は本日駐佛イタリー大使と會見、軍縮會議に對する佛伊兩國の態度につき議論した。右會見中ブリアン氏は大使にフランスの位置を説明せる文書を手交し、大使はこれをローマに送附したと傳せらる

英米の振合ひから 全權一名を追加か
會期切迫の際出先外交官中から
永井駐白、出淵駐米大使有力

【東京電話】ロンドン海軍會議に列席する英米兩國の全權の顔觸れが決定したが、米國はスチムソン長官以下七名、英國はマクドナルド首相以下四名の外に各自治領政府代表も加はる見込みで、從つて全權も若槻、財部、松平三氏のみでは英米に比し少數であり、各種の委員會が開かれた際英米に比し全權の數が不足して支障を生ずるおそれあるので、政府も考慮しいま一名全權を追加任命するはずであるが、會期切迫の折柄本國より派遣することは困難なので在歐外交官中より選任するものと見られてゐるが、永井駐白大使、出淵駐米大使が有力視せられ、永井大使最も可能性多しと見られてゐる。然し一部では出淵大使が最も適任とされてゐるから幣原外相は或は兩氏を……もし出淵大使を起用せばニユーヨーク總領事澤田節藏氏を大使館參事官兼任としその代理をつとめしむることとなる模樣である（寫眞は永井大使（前）と出淵大使）

三國の勸告は僞善的行爲
露國の輿論憤る

【モスコー四日發電】英、米、佛三國の覺書につき本日のロシア新聞は激越の口調をもつて論議し「三國が不戰條約を楯として送つた覺書は露に東支鐵道直接交渉を不調に終らしめんための策略に過ぎぬ」と論じてゐる

リ氏痛罵す

【モスコー四日發電】ノレスリン露國中央執行委員會議で外務人民委員代理リトヴィノフ氏は本日露支紛爭に對する米國その他の申出でについて、右は露支直接交渉を失敗に終らしめんとするものであると痛罵し、ソヴエトまでにその罪を歸らし、ソヴエトに忠告するよりは自分のことに注意せよと述べ露國の態度を……

奉露豫備交渉議定書は列車中で調印さる

【ハルビン四日發電】蔡運升氏とシマノフスキー氏の豫備交渉は去る三日ニコリスク、グロデコウ間の列車内で行はれ、蔡氏は張學良氏の要求五ケ條を手交し議定書の調印を見た。

議定書調印は否認
蔡交渉員四日夜奉天に還る
併し交渉は斷然繼續

【奉天四日發電】蔡交渉員は四日午後十時二十五分當地に歸任したが、新聞記者に對しモスコー政府當局の議定書調印をかたく否定し、左の如く語つた

ニコリスクに於てシモノフスキー代表と會見し東鐵問題に關する大體の諒解が成立したとは事實である、併し張學良氏と協議の上決定されるもので未だ調印などは絶對にしない

なほ氏は張學良氏と協議の經過によりハバロフスクにいたりロシア代表と會見、正式交渉の開始および時日を決定する事となつてゐる

佛國領事の新聞社幹部招待

京城駐在フランス代理領事ゲスネツク氏は五日正午同領事館で在城の各新聞社幹部を招待懇談を催した（寫眞はフランス代理領事夫妻と各新聞社幹部）

さいべりあ丸 子午線通過

【サイベリア丸五日發無電】本船は東經百八十度の子午線を今夜通過するため今日は五日、明日も五日と繰返し日附變更、船員ひのため船員の歡迎會を明夜催すこととなつてゐる、ただ今午前十一時十分（日本時間午前八時半）アリウシヤン群島を左に北緯四十八度東經百七十五度、風なく波穩からず

尨大なる陸海軍費
米國豫算案

【ワシントン四日發電】フーバー大統領は四日も議會にて內容左の如き一千九百三十一年度豫算に關する教書を朗讀した

明年度豫算歳出總額は三十八億三千四十四萬ドルで本年度に比し約五千萬ドルの增加である、內海軍豫算は總額三億八千三十九萬ドル、陸軍豫算は四億六千六百六十二萬ドルである。

豫算內容

【ワシントン四日發電】一九三一年度米國豫算總額は約三十八億三千余萬ドル、その內容は左の如し

剩餘金は本年度二億二千五百萬ドル、來年度一億二千三百萬ドルでこれを以て今後一年間の租税一パーセント輕減に充てる、豫算は軍事的に非ざる諸施設費に注目を惹く、諸施設費を除いて純軍事用費總額は七億一千六百八萬弗で、本年に公布の法律により建造される新巡洋艦二隻の工事を繼續し、本年內に起工さるべき航空母艦一、巡洋艦は五隻宛を明年度後期に開始する、陸海軍飛行機購入費三千三百萬弗、沿岸防備飛行機購入費四萬六千弗、航空路照明費一千萬弗となつてゐる

濠州代表
フエントン氏を派遣

【キヤンベラ四日發電】濠州聯邦政府は通商および關税大臣フエントン氏をロンドン會議代表として派遣することに決定した

マ公使夫妻を外相招待す

【東京電話】幣原外相は五日正午官邸に駐支米國公使マクマレー夫妻を招き午餐會を催した、夫妻は同日午後五時發のプレジデント・マッキンレーにて歸米する

時事小言
兵變

河南の戰爭に勝つて、丁度、鳩が巾着を揮つて居るやうな得々たる氣分で、南京に凱旋した蔣介石氏は、例の宋美齡女史と差向ひになつて「天下はコッチのもの」とやに下つて居たのもツカの間、お膝元の石友三が徐縣で獨立を宣言し、南京に攻め寄せて來さうな形勢になつたので、今度は豆鐵砲を食つた鳩が、やうに驚き且つ狼狽して居る。支那から來る電報は擔造や誇張があつて、輕々しく信を置き兼ねるが、陳調元、徐源泉、劉鎭華、魏益三等が、石友三と共に結束して蔣氏に當るとすれば、事件がツイ、鼻の先に起つて居るだけそれだけ南京政府に取つては正に咽喉にピストルを突き付けられたほどの一大事だ。蔣湖にも兵變が起つて居るさうだが、何分、蔣氏の直系軍は湖北や隴東方面に出向いて居るので南京の防備はガラあきも同樣。言はゞ、本能寺の明智光秀を支那式でやれば、やれるといふ段取りになつて居る。唯光秀も信長も支那製の方は、至極間が抜けて居るから、ことによれば、拍子木の音だけで、濟むかも知れないといふだけの事。

◇

河南で馮玉祥が負けたのは孫良誠が寢返つたゝめで寢返られた馮玉祥も曾て寢返りの結果名を成した男だ、寢返りを打つて支那近代の猛將果しを揚した男だ、寢返りは支那戰爭には付きもの〻一つで、そのために形勢が忽如として一變するから、見物人には面白いとこの上なし、石友三が寢返つたからとて何の驚くに足ることか。

◇

蔣介石はコンナ危險な場合を巧みに潜り抜けて行く手腕を相當に持つて居るらしい、石友三の方は倒蔣護黨救國軍といふ堂々たる旗印を押し立てゝは居るが、この光秀は南京寺まで押し寄せるだけの膽があるかドウか、何れにしても面白い觀物である、知らず。南京寺の城壁の高さ幾尺ぞ。

駐支公使 小幡大使受諾
六日の閣議で決らん

【東京電話】小幡大使は五日朝幣原外相を外務省に訪ひ支那公使就任の內交渉を受けたが大使はこれを受諾した模樣である、外相は六日閣議に諮り決定するはず（寫眞は小幡大使）

米國官憲驚かず
日本不參加に

【ワシントン四日發電】露支紛爭解決勸告につき國務長官スチムソン氏は不戰條約調印國に對し協調して露支兩國に公文を發附せんとして提議したものであつたが、英、佛、伊三國はこれに同意し和蘭また賛成せんとしてゐる、キューバまた同步調で出る約束を行つた。然し日本はこれを拒絶した。しかし日本の不同意は別に米官憲をして驚かしめてゐない。何ぜなれば日本はすでにスチムソン氏の提案に對し十分日本の觀察による日本の特殊的立場を強調してあつたからであると信ぜらる

西班牙
立憲政治にかへる

【マドリツド四日發電】西班牙首相プリモ・ド・リヴエラ將軍は獨裁政治を撤去し西班牙を立憲政治に復すべく全國に向つて宣言を發し、總選擧を行ふ準備中である

藤田會頭に猛省を促す
公正會政調理事會

【東京電話】貴族院公正會は四日午後政務調査部理事會を開き時局問題に關し意見交換の結果、賣勳事件に連座し起訴された藤田謙一氏は日本商工會議所會頭に推選されたが、社會風教上よりするも藤田氏並に商工會議所員の自發猛省を促し辭任せしむべきであるといふに一致し今後輿論の喚起に努めることを申合せ、更に田中新文相より思想問題につきその施政方針をきくことを申合せた

內相の目論む 選擧法の改正
調査會の組織

【東京電報】安達內相の目論んでゐる選擧法改正調査會は濱口首相を會長とし內務、司法、文部、遞信各大臣および貴衆兩院議員、その他學識經驗ある大臣級の人物を委員として、委員の資格は現役議員とする方針であつて調査事項は

一、選擧公營（選擧を政府管理とすべきか）その他
一、選擧公開
一、婦人參政權
一、有權者年齡の低下
一、選擧罰則
一、司法警察制度

の各項にわたる

自新しい贈答品
金扇
味淋
大阪住吉 攝津酒造株式會社

保安課長

【東京電話】本日左の如く發令さる

熊本縣警察部長 立田清辰
任總督府事務官（三等） 警務局保安課長を命ず

愛婦役員會
三個月交代の幹事を置く

愛國婦人會朝鮮本部役員會は四日午後二時より京城ホテルにおいて開催、本部長兒玉總監夫人外五十余名出席、諸般の報告を聽取したのち、今後一層事務の發展を期するため三ケ月交代の常務幹事を置くことを決定し、第一次常務幹事として今村助子、松村桃代、埴村幸子、京口貞子、穗積綾子の諸婦人を指名し、終つて今秋開催された本部總會、閑院宮殿下、同妃殿下台臨御視察および李王家の御下賜金の活動寫眞を觀覽して午後四時過ぎ盛會裡に散會した

海牙會議

【ヘーグ四日發電】ドイツ賠償支拂ひに關する第二回ヘーグ會議は一月三日開かれるはず

白國新內閣 四日成立す
前內閣同樣の顔觸れで

【ブラツセル四日發電】三日正式に再組閣の命を受けたるヂヤスペ

遲れても六年中には
開通させたい
內鮮連絡電話完成

遞信省では福岡對馬間の海底電話線を明年五六月頃までに完成することになつてゐるが右の完通と共に當然對馬釜山間の海底線も敷設するはずで元來なら昭和五年度に福岡釜山間が開通すべき豫定のところ俄の緊縮で繰延べのやむなきに至り今のところ開通期は明かでない。福岡、釜山間の海底線敷設完了と共に朝鮮と關西東京方面との通話が可能となり、朝鮮總督府と中央政府との事務打合せなども電話で行ひうることになるので朝鮮統治上にもこの電話線は稗益するところ甚大である。これがため遞信局は遞信省に向つて極力福岡釜山間の海底線速成方を要求することになり、民間側の支援も希望されてゐる。なほ遞信局のはらでは遲れても六年中には完成せしめたきものだと頗る熱心になつてゐる

京城協贊會移轉

京城協贊會は四日同氏を會長とする新しい顔觸れで再組織成立したが會の事務は府において處理中であつた京城協贊會は會務の整理もその大半を了したので、四日京城府廳四階へ同事務所を移轉した

神宮參拜人員（十一月）

朝鮮神宮十一月中の參拜人員總數二十三萬三千〇廿九人內支那人八十五人、歐米人一人、團體別にすれば學生千四百卅八團人七百十五一般四千二百九十八個人一萬六千五百七十八で累計五十一萬六千四百五十一人である

―會―

●神奈川縣人會 會長後任選擧、懇親會をなすため六日午後六時松命に於て總會開催

―人―

◇石川登盛氏（平北知事）新任挨拶のため五日本社來訪
◇永井十太郎氏（元山郵便局長）新任挨拶のため五日本社來訪
◇野世溪閑了氏（忠南北道警察部長）九日午前十時京城驛發列車で赴任するはず
◇新貝肇氏（遞信局庶務課長）釜山郵便局事務視察のため出張中の處五日朝十時三十六分の汝矣島着飛行便で歸任
◇松井京城府尹 四日夜東京より歸任、五日夜登廳
◇野々村謙三氏（京城自動車商會主）四日夜大阪へ、十日夜歸城の豫定
◇山內伊平氏（前金剛電鐵專務）滯城中の處五日朝退城
◇井上賢太郎氏（東洋拓殖支配人）四日入城天眞樓へ▲福井遊治氏（東京第一勝寫堂主）同上
◇松井信藏氏（全北評議員）同上▲濱田好助氏（古阜水利組合長）同上▲白石宗城氏（朝鮮窒素常務取締役）同上
◇山本坂太郎氏（江原山興業部長）家族同伴五日午前七時入城備前屋旅館へ▲伊格夫氏（內務局理事土木出張所技師）四日入城
◇池田魁氏（前鎭南浦府尹）四日夜入城不知火旅館へ
◇竹內菊太郎氏（府協議會員）挨拶のため來社

今月今日

二〇三高地陥落、明治卅七年十二月五日、露國陸海軍が死力をつくし頑守した二〇三高地も皇軍が夜行強襲を敢くること九日、將卒の討ちし七千五百人碧血草を染め屍山をなすた〻壯絶あるのみ

爾靈山嶮豈難攀男子功名期克難鐵血覆山山形改萬人齊仰爾靈山

色あせて稍にかかる花ならでちるこそ花の心なりけれ

◇參謀本部の創設明治十一年今月今日、陸軍中將山縣有朋公參謀本部長同大山巌公參謀本部次長に補せらる

あすの天氣（6）

南鮮の高氣壓は南東して揚子江流域から滿洲地方に亙つて居る高氣壓から發つてその他は一般に天氣よく氣溫は昨朝より三度內外下つた明日は次第に曇となるが寒さはゆるむ

豫報 晴後曇
五日正午 〇・八（度）
四日最低零下 三・九（度）

諸胃腸熱心臟病肺炎症腎臟病 バイキンを絶滅す
三百年來岩尾家傳奇藥 御家庭常備 御旅行必携
日本丸
小兒には特に速効あり ゼヒ一度御試用あれ
價額 五拾粒入金壹圓 百五粒入金貳圓 百六粒入金參圓 二百粒入金五圓 三百六粒入金拾圓

靈告 くわんおんつげぐすり
古き由緒ある不思議の藥他の御藥で治らぬ子宮病血の道產前後ヒステリーの御方に御勸め申す
三十三體の御藥でふたゝび內服藥さへ……
一名 三十三妙湯 七日分金壹圓
本舖 大分縣日田郡 岩尾昭太郎
關東支店 東京麴町十三番町 日本丸支店
關西支店 大阪北濱二丁目 日本丸支店
朝鮮代理店 京城南大門 新井大藥房
滿洲代理店 大連市浪花町 日本藥業株式會社
有名藥店ニアリ。ナキトキハ前金御註文送料不要

球星印 懷中湯たんぽ
球星印萬年湯タンポ姉妹品

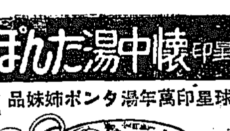

理想的新品の出現！ 經濟衛生の懷中湯タンポ
○長時間の保溫を有し頗る經濟にして絶對に湯の漏れる虞なし
○堅牢なる最新構造の爲め丈夫にして價格極めて低廉なり
○從來の懷爐と異なり悪臭なく冷めたる時は直接火にかけ溫めればよし
○全國到る所の有名金物店にあり品切の節は直接御申越し下さい
製造元 大阪市住吉區天王寺町三〇九一 牧浦製作所

弘法大師の御靈藥（紀州高野靈山發見）

神經痛 リウマチ
如何ほど難症も不思議に治る
世の同病者のため他藥で治らぬ御困りの方へ無料知らす
和歌山縣高野口 弘照庵

父と私を救つた 肺病全快 秘訣發表
廣島縣御調郡木村一〇二 田邊眞佐子（十八歲）

柔道手引 竹田淺次郎著 四六判 定價一圓
劍道手引 平松登喜壽著 四六判 定價一圓五十錢
發行所 大阪市東區 振替口座大阪八五二八六番 近代文藝社

特に血壓高き人は
南部桑茶を御常用あれ。古來よりの傳說 南部特產の「紫桑」で製した南部桑茶は、今や血壓高き人々の唯一の飲料となつてゐる。ほさつばりとしてのみ口よく、いつ知らず中風豫防となり、健康を増進す。全國有名藥店食料品店にあり、もし見當らぬ時は本舖岩手縣花巻町延壽園、仙臺振替口座三三七四番宛送金あれ、百匁袋入五十錢、百匁箱入八十錢各送料十二錢、獨、紫桑の根より製した桑の飴（六十錢）桑茶飲食器（三十錢以上五圓三十錢迄）等種々あり、定價表送る。

本欄廣告一手扱 大阪 株式會社 萬年社

結局不起訴となるか
小橋前文相の答辯書に就て
再度の取調べに意見一致

【東京電話】小橋文相は佐竹三吾氏を通じて久須美前越鐵社長から約三萬圓を收受したといふ瀆職被疑事件は豫て東京檢事局にて重要なる參考人として小橋氏を取調べ中となり數日前茅ヶ崎の小橋氏別莊へ長文の質問書を發したところ小橋氏よりの答辯書が四日正午檢事局へ到達したので塩野檢事正は直に關係檢事を招き檢事會議を開き大體の意見を決定し更に小山檢事長を訪ひその報告をなしたる爲總長は泉二刑事局長、林大審院檢事、三木檢事長と協議し答辯書を詳細檢討したる後更に再度の取調べを續ける事に意見一致したが小橋氏關係の罪狀はごく消極的に見られ不起訴の決定が與へられるのではないかと見られてゐる

今曉釜山の大火
消防手二名燒死し
釜山署も天井を燒く
全燒五棟三十戸、損害十萬圓

【釜山特電】五日拂曉五時すぎ榮町一丁目釜山郵便局と隣接するホイペット自動車販賣部倉庫より發火し附近の油に引火し火は見る〳〵四方へ燃え廣がり商家および土藏その他を全燒した後府內各詰所より集まつた消防組の活動も甲斐なく折柄の強風にあふられた火の手は軒を並べる朝日金庫支店と島屋旅館を一なめとした一方火元の道路一つを隔てる煉瓦建三階の釜山署も危くなり火元に向つた三階屋根裏に火がまはり頗る危險に瀕したが急を聞いて集つた百余名の警官は齋藤署長の指揮により消防の活動と相まつて必死となり消防につとめた結果屋根裏の一部を燒いたのみにて食ひとめ全燒五棟三十戸半燒二戸にて同六時四十分鎭火した損害十萬圓はくだらぬ見込であるが附近には松本洋服店荒井旅館野崎商店および本社販賣店大阪商船等の鮮時報社各會社等が軒をならべてゐる目拔きの場所であるため非常なる混雜を呈した

しながら釜山署に燃へ移るのを防ぎつゝあつた杉野、永見兩消防手は火元隣のゼイ弱なる煉瓦防火壁が熱に堪へず俄然釜山署の方面へ倒れ落ちたため兩消防手は路內より逃れるひまもなく無慘にもその下敷きとなり悲壯なる死を遂げ死體は直に同道病院にかつぎ込んだが警察部および釜山署より鄭重なる見舞をした

微罪者は假釋放
鎭火後いづれも歸署

【釜山特電】前記の如く一時危險に瀕した釜山署には留置場內に六十八名の留置人が留置されてをつたので危險に迫るや一應評議室に避難せしめたがさらにこれを他に移し收容難なるを得ず當夜の混雜に際したので最も微罪にあたる留置人二十余名を假釋放したが鎭火後になつていづれも歸署して來たなほ同署では鎭火と共に事務を開始したが[illegible]、各部關係は演武場內で執務することになつた

大廳町でも九戸を燒く

【釜山特電】五日午前一時すぎ釜山大廳町四丁目釜山鐵道高等官舍裏非常口より發火し四軒九戸を燒いて同二時半鎭火した原因は火元坂井の妻女が火の不始末の結果にて損害一萬圓の見込みである

△△△△△驛辨値下げ
金解禁の日から實施

【東京電話】汽車の驛辨を一齊に三十五錢より三十錢に値下げするは既報の如くであるが右は明年一月十一日金解禁日より行ふことに決定又驛賣お茶は七錢を五錢に下げ二月十一日紀元節より實施されることゝなつた

消防手二名悲壯な殉職
防火壁の倒壞で
釜山署の類燒を防ぐ中

【釜山特電】出火の原因その他については釜山署にて目下取調べ中であるが當日釜山消防組は水の用意を自動車部に用意するはずになつてゐた自動車の車體を火元ホイペットの社員が搜査中燈燭の火が揮發油に引火したため倉庫內に格納したガソリンに燃へ移つた結果ついに大事となつたものゝある當夜の火事において火勢最も猛烈を極めた六時頃火元と釜山署との間にある道路內にてホースを操つて危險をおか

―羽子板

歳末を迎ふべくお正月の羽子板も、今年は昨年と變らない。押繪物が依然全盛を極めてゐる、しかし、仕入れの方では景氣の惡い押繪手際へがらで、四日から羽子板の飾付をやつた三中井の如きは、昨年は四、五十圓のがあつたが、今年は最高二十圓前後、安いものは十五六錢くらゐからある。惡戯や活動俳優の似顏が多く、再度な押繪などもそれ新鮮なところがない、この邊が景氣の現れであらう（寫眞は三中井の陳列）

黑幕に潛む怪物の心臟部をゐぐる
細胞組織によつて學校騷動を煽動し來つた
秘密結社の大檢擧

去月中旬頃某地において勃發した某中學校と某高等普通學校生徒の盟休事件に端を發して忽ち各所に波及した學生騷擾

騷ぎ の背後には何者か糸をひそめる疑ひ濃厚なるため、某警察署では極力一時的にしてしかも有力なる黑幕の正體をつかまんと苦心してゐたが、果せるかな、某地を中心とする學生共産主義秘密結社の存在することが判明、しかも過般の學生騷擾事件を初め各地の盟休事件は悉くこの秘密結社が背後の黑幕となつて全學生を扇動せる事實が明かとなつたので、某警察部では極秘裡に探偵の歩を進めた結果十二月

一日 の夜陰に乘じて管下官憲總動員にて大檢擧を斷行しその數百五十名以上におよび引續き嚴重取調中である。探知するところによれば今回檢擧された學生祕密結社は、本部を某地に置き全鮮各地の各中等學校に支部を置き、各學校の上級生を委員とする細胞組織を形成して、專ら共産主義を宣傳する學生の一大祕密結社でかねて機會をねらつてゐるうちたま〳〵某地學生の衝突事件の勃發を見たので

奇貨 措くべしとなし、全鮮の細胞分子に號令して事を擧げんと計つたもので、各地學校の盟休、無期休校騷ぎ等は、まさにその運動の具體化とも見るべく四日未明京城府において不穩文書を撒布して鐘路署に檢擧された百廿五名の男女學生も、まぎれもなく其の學生祕密結社本部よりの指令により企てられたこと明かとなつた。某警察部では最初の睨み込み的中して一擧にしてその心臟部を剔出することに成功したが、なほその機會に徹底的撲滅を

決心 なかため警察部當局は保安課より、思想取調の係官の來援を得ての根絶策に腐心してゐるが、たま〳〵某地學生事件をきつかけに暴露されたこの大秘密結社の內容は、漸次明るみにさらされんとし世人の耳目を集めてゐると共に或は更に頗る注目されるに至つたが、或は更にこれが撲滅の結果世界的勢力が背後に糸をひいてゐるのではあるまいかと見られてゐる

溫突の窓

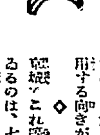

電化される家庭
京城でもひろがる

家庭の電化——これは京城にも最近非常な勢ひで廣がつて來たそれから一步進んで電熱は最近化しても來てゐる。◇京城電氣では昨年八月電氣料金改訂のとき、電熱料金を新らしく規定し、小規模の家庭向な電熱契約は總て電燈料金に據ることゝしてゐるが、從來炭火によつてゐたまんちう燒き、パンやき、さてはすき燒に至るまで電熱を利用する向きがふえて來た。◇京城でこれ等の電熱を利用してゐるのは、七輪や料理器が約六十臺、すき燒器三十臺、洋服仕上げ、洗濯屋の鏝等用大型アイロンが二百三十五臺ある◇すき燒器は出長、都島、濟香園の各料理、花月、新京には一臺八百圓もする電熱器が備へてあり、一流の料理店の厨房には三百七十圓もする料理器を備へてゐるが、何れも成績頗るよい◇アイロンでは丁子屋が百臺と約半分を占めてゐるが電氣アイロンを使ふと他のアイロンは使へぬとのことだ、それから昨年二月からはじめて京城に出來た菓子燒窯、今では萬歲菓子燒器が京城に三十五臺もあつてパン、文化饅頭、紅燒に使はれてゐる碗と電氣の世の中とはなつたものだ

某事件の中心人物
けさ西大門刑務所へ
東京から着く

既報、東上中であつた京城地方法院檢事局は五日午前六時釜山著急行列車に乘込み非常な警戒裡に大きな土産をかゝえて午後七時京城驛着にて警戒しつゝ刑務所へ護送する。同事件の容疑者は佐々木、[illegible]はすつかり所轄署の整理を終へて同事件の姿を待ちわびてゐる。

檢事局內で大立廻り
朝鮮勞働組合と相愛會兩派が

【東京電話】今春の川崎市における大爭議以來反目を増してゐる朝鮮勞働組合と相愛會の兩派は四日午後一時より橫濱地方裁判所で川崎暴行事件被告三十七名の公判が開かれるとまたぞろこゝでも衝突し法廷から退出の控へ室に二百餘十名檢合、相愛會側を待ち伏せて同所入口や檢事局廊下で大立廻りをなしたので廷吏警官等總出で制止に努めたが互に亂鬪し結果組合側朝鮮人總計二百余名檢束された、公判は午後五時半休憩し七時開廷、七時半無事終つたが檢事局內での暴行事件は今回が最初であると

◈大芝居王國の實現
向ふ十年間の契約で
帝劇を松竹に貸す

【東京電話】大芝居王國松竹に對抗して堂々あゆみを續けてゐた帝國劇場は大倉喜八郎氏の歿後も專務山本久三郎氏の努力で松竹の大谷社長との間に去月二十日以來交渉を續けてゐたが今回いよ〳〵向ふ十年間の契約にて松竹側に劇場を貸付することゝなり、ここに松竹の目論む大芝居王國はますます完成されるに至つた、これがため山本專務は先般來數回にわたつて重役會を開き種々協議を重ね大體意見一致を見たので四日午後の重役會でおもなる關係者を招き右の經過を發表する一方京都にて興行中の梅幸、幸四郎、宗十郎、勘彌等の帝劇幹部俳優を訪ひこれが諒解を求めることとなつた契約條件は年額二十萬圓を受け外月二萬五千圓を受取り座付き俳優は勿論その他一切を貸與せざることを希望してゐる（寫眞は帝劇）

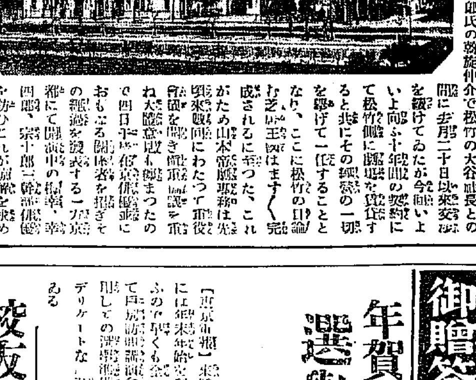

御贈答品は丁子屋へ

朝鮮城普[illegible]事件にて西大門刑務所に收容された[illegible]…なほ〇〇氏に關する一件書類は京城、岡山、廣島、東京での取調等は原田部長あてにすでに發附されてゐるものとみられてゐる

年賀に事寄せ選擧の準備
各府縣高等課の眼が光り出す

【東京電話】來議會は當然解散と見立候補を豫想せらるゝ人々の間には御來年始を利用して選擧準備に取かゝつてゐるものがあるといふので早くも各府縣高等課の眼が光り出したが年始にこと寄せて戸別訪問其他各種の名の下に行はれる運動並に某官年賀郵便を利用しての選擧準備は選擧法の罰則に觸れると否との區別が極めてデリケートな點なのでこれが取締に關しては相當頭を惱ましてゐる

校友の金を持つて逃げる
培材高普の盟休
主謀者行方不明

府內培材高普の盟休も漸く終りをつげたので、西大門署に檢束されて居る八名の生徒中、[illegible]金の兩名は五日午前九時頃釋放された、學校當局ではこの際徹底的に不良分子を一掃するため近日中に、主謀者を退校或は停學處分に附するはずである。なほ盟休事件の中心人物であつた四年生徒某は、この如きは盟休に名を藉つて校友から五十餘圓の醵金を集めたまゝ行方を晦まして居るが、所轄西大門署では極力行衞捜査中

大島町の火事
バラック三棟を燒く

四日午後十時三十分頃府內大島町五十一番地、鍛冶工、川口市太郎方から出火、隣接バラック家屋三棟七戸を全燒して同四十五分頃鎭火し、原因は鍛冶工場の火の不始末から側に置いてあつた焚木に燃え移つて大事に至つたもの、損害千圓、同番地金判石[illegible]は逃げ遅れて頭部および顏面に治療一週間を要する火傷を負ふた

河童の河流れ
鐵道員が飛乘りて怪我

四日午後十時四十一分龍山驛發釜山行き第四列車が龍山驛第一ホーム上り一番線から發車した際、府內漢江通り十六番地鐵道官舍二二號、鐵道工場技手高井戸[illegible]が飛び乘らんとして轉落し[illegible]部に長さ七センチの[illegible]傷を負ひ、鐵道病院にかつぎ込まれた、治療には二週間を要する見込

女給の投身未遂
客から侮辱されて

五日午前一時頃、漢江鐵橋附近で[illegible]

「究理は、まんぢう食りだらう」と客からひやかされて死にに行つた女給がある。丸い話で[illegible]はじまり。

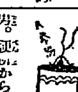

×

[illegible]男。飯田から逃走を企て、黃金色になつて便器の中でモガいてゐるところをまた捕まつた。双方ともフンがいしたとだらう。

×

全鮮卓球大會
八日本社で

京城商工團體主催第四回全鮮卓球大會は八日午前十時から本社寄附で舉行されるが本シーズン最初の大會とて頗る期待されてゐる參加者は男子に限り參加料は無料で試合は個人戰で行ふ事になつてゐる、ルールは神宮競技ルールによりボールを使用する筈で、組合抽籤は六日午後八時から南大門通り京城運動具商會で行ふ筈

御期待の巨篇愈々六日封切

月形龍之介入社第一回力演・伊藤大輔監督

新人斬馬劍

中根龍太郎　金子弘　坪井哲　若水絹子　市川傳之助　若月孔雀　關操　湊明子　高松錦之助　伊藤みはる

唐澤弘光撮影

他出演者三百餘名馬匹百數十頭出動

特別大興行

高田稔入社第一回　田中絹代主演

大學は出たけれど

新人小津安二郎監督

清水宏原作　荒牧芳郎脚色　茂原英雄撮影

彼は大學は出たけれど就職口が？美しい戀人が？

大正館

三日間（六日七日八日）三階

呉服雜貨特別大賣出し

時代の要求に應じ—
時節柄値段は愈々低廉に
品質は吟味を加へました

呉服の部

社交服、丸帶、小紋、色紋金波
御召、綾糸、大島、銘仙、帶側
友禪縮緬、友禪モス、小紋モス
八掛、帶揚、綿ネル、三越モス

雜貨の部

實用綿毛布、優良ラクダ色毛布
綿裏毛シャツ、メリヤス女襦袢
純毛メリヤスシャツ、德用靴下
別珍足袋、白キヤラコ特製足袋
子供靴下、エプロン、ヅロース
浴用石鹼、タオル、バスマット

日用品の部

引重、尺五脇取盆、尺三切手盆
番茶器、菓子器、珈琲茶碗一揃
三越ニューム鍋、ニューム飯蒸
瀬戸物、湯暖保　炭取、ちり紙
右の外破格德用品豐富

營業時間の延長
當分の中毎日午後七時まで

三越　京城

冬に罹り易い小兒病に就て……（四）

京城帝大助教授 醫學博士 原弘毅

猩紅熱は麻疹と同じく、潜伏期があつて、それから特有の前驅期即ちフキデモノの出る時期、次いで落屑期即ち、皮のはげる時期がありまして、これ等の全期間を通じてその病毒を他に感染する能力があるのであります。

それゆゑに、患者と同じ室に居るとか、或は見舞ひにゆくとかして、直接に接觸感染するばかりでなく、患者の使つた着物とか書物とか玩具などに病毒がくつついて間接感染することがあります。即ち間接感染によつても起ることが多いのであります。この病毒が健康な體に入り込む場所は、先程お話した通り、扁桃腺であります。また稀には皮膚の傷から病毒が入り込んでこの病氣に罹る事があります。

次ぎに猩紅熱の潜伏期は幾日かと申せば、割合に短いものでありまして、その病氣は多く突然に高い熱をもつて起こるのであります。小兒においては高い熱ばかりでなくこの熱と嘔吐を催すことが多く我々がこれを猩紅熱と診斷するやうなことが往々にあります。次いでその翌日位には、特有な發疹が皮膚に現れます。猩紅熱の發疹は、麻疹の様に、大きくはなく、非常に小さい紅い斑點が、すき間なく現れて、決して見ない時にはたゞ、全體の皮膚が赤く見えるに過ぎません。丁度お酒によつた人の様に赤くなるのであります。しかしお酒を飲んだ人のやうに顔が赤くなることは少く即ち顔面に發疹が出る事は少く、主として胸、背中、手、足に多く出るのであります。

猩紅熱の發疹について思ひ出す事でありますが、時に發疹が出來た時に、その色とか、大きさとか又發疹が好んであらはれた場所等を詳しく醫者に話しくださるといふ事は、これ又、百日咳の場合と同じく正確なる診斷の助けとなります。なんとなれば、この猩紅熱に似てゐるが、全く性質の異つた發疹の出る傳染病が[illegible]甚だ多いのでありますから。そんな際でも是非正確な診斷が必要であります。

猩紅熱に似た發疹と申しました、それは、風疹、デュウク・ソエラトー氏病即ち第四病および傳染性紅斑即ち第五病等であります。或は又傳染病でなくとも、色々の中毒で發疹の出ることがあります、或は又、赤ン坊の皮膚が薄い為に、汗いたばかりで猩紅熱類似の發疹が現れることもありまして、これ等を正確に鑑別して、われくにお話しくださるといふことは大切なことであります。

猩紅熱はその他に色々の合併症をひき起す場合が多く即ち中耳炎、腎臓炎および頸部淋巴腺等が腫れ上がつて、これが又破れひどくなる場合があります。猩紅熱が恐ろしい病氣であるといふやうなことはむしろこれ等の合併症を起こす爲なのであります。

なほ猩紅熱の際に、扁桃腺ばかりでなく、口の中のねん膜が非常に犯されます。舌などは特有に赤くはれ上つて、丁度いちごのやうになります。

この事で思ひ出したのでありますが、ふだんでもお子様のお咽の中を注意して時々見る事をおすゝめ致します。即ち發熱の疑ひ子供や、衰弱した子供等へげ腫炎などで弱つてくると、白い偽膜苔といふものが一面に出來て來る事があります。或は又ヂフテリーの際には猩紅熱の時の様に白い偽膜が現れて來ます。それゆゑに、これ等のものを發見せられたならば、なほざりにしてはなりません。

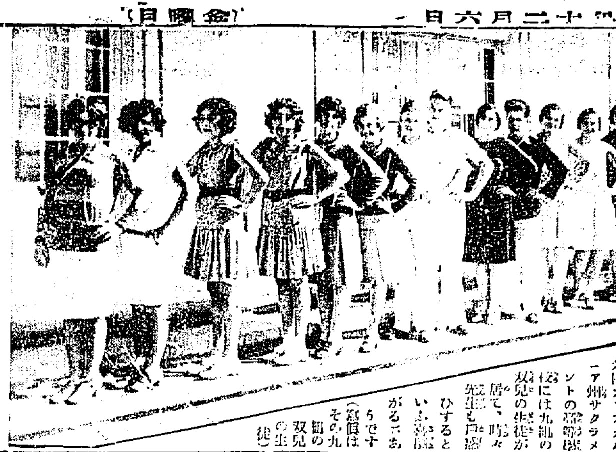

九組の双生兒

米國カリフォルニア州サクラメントの高等學校には九組の双兒の生徒が居て、時々先生も戸惑ひすると大騒ぎがあるさうです（寫眞はその九組の双兒の生徒）

火事季節

家庭消火の秘訣

燃料除却、窒息 注水の三方法

これからは火に親しくなる時節であり従つて火事も多くなりますがその火事を消す原則ともいふべき事項は第一に燃えてゐる建物等を打こわして燃料を取りのける事、第二に土や砂をかけて火を窒息せしめて消す事、第三に水を注いで消すこと、以上の三つの方法でありますが然らばその場合々々について如何なる處置をなせばよいかといひますと

◇障子に火がついた時——裸蠟燭やカンテラ燈或ひは七輪の飛火などから障子に火がついた時等は誰でも大いに周章付くものですが、斯様な場合は手近な雑巾を水でぬらしてたゝくに限ります

◇戸棚や押入に火が付いた時——夜具又は戸棚や押入の中に火の付いた時にも急に水をダブダブ付けてたゝくに限ります

◇煙突から焔が出る時——据風呂やストーブの煙突などから火の子ならまだしも焔が吹き出す様な事がある時は[illegible]下にくべるに限ります、又屋根に燃れたら煙突の上口から砂を投り込むのが宜しい

◇揮發油の發火——[illegible]共燈用の雑巾を丸めて火を窒息せしめるが宜しい

◇油類の發火——洗濯用の揮發油や又は石油から火を出した時は灰か土砂をかけて消すか雑巾等を被せて窒息すること、ランプに火が入つたら手早く屋外へ抛り出すこと

◇鍋の油に火の入つた時——鍋をはづしたり水を入れたりしてはなりません。塩を一つかみ抛り込むか、メリケン粉を入れれば宜しい

懸賞寫眞を募る

題　「海邊巖」

締切　十二月二十日まで

賞金　一等三十圓、二等二十圓、三等十圓 別に佳作に位薄謝を呈します

備考　中判以上で枚數に制限はありません、送付先は京城日報社懸賞寫眞係宛のこと

京城日報社

ファンの期待裡に公開される三巨篇 あすから大正館に

愛讀者優待デー

月形龍之介の松竹入社第一回作品「斬人斬馬劍」高田、若水の現代劇「大學は出たけれど」それに柳咲子の「舞踊十八番」の三巨篇は[illegible]シネマ界に張られたすばらしい映畫陣として絶大なる人氣と期待を呼びかけて明六日の封切日が待たれてゐる、映畫のスローガンたる大衆的興味をたくみにねらつた「斬人斬馬劍」は猛優月形の熱演と、鬼才伊藤のすぐれた手法と陰慘なじんな唐澤のキャメラと相まつてファンは[illegible]とゝもに最高な興趣を感じよう、朝鮮樂界の重鎮竹本[illegible]氏夫妻の四氏、三浦、南鮮氏のいはゆる大正オーケストラは右三館の實況を更に華やかに彩ら、六日から十二日まで、一週間の大正館は樂内活動ファンの人氣を一身に集めるの盛況につぐ盛況をもつて終始するとは疑ひもない、松竹蒲田派のため階上八十錢を六十錢、階下六十錢を四十錢の割引券を配布するが是非これを利用され一夜、映畫鑑賞にあつまることも冬の夜にとつてはふさはしいものである（寫眞は「大學は出たけれど」の一場面）

えんげい

大正館（六日から）「大學は出たけれど」高田稔、田中絹代主演▲「斬人斬馬劍」月形龍之介入社第一回作品

中央館（六日から三日間）▲現代劇「悲しき笑顔」金光啓、勝見庸太郎、若原みち子主演▲「奴浪人」金六石河津清三郎主演▲木村千主演▲「空中世界一週」金八卷

喜樂館（六日から五日間）▲新版「赤垣源藏」八卷▲新版「不破右衛門」八卷▲「天野屋利兵衛」八卷

將棋新手合（三）

於東京市日本橋 讀賣新聞社

飛角香落 △七段 山本樟郎（東京）　▲二段 市川一郎（東京）

（圖は三八金迄の局面）

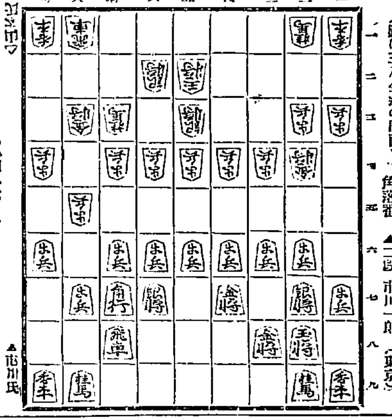

持駒 △山本氏 ナシ　▲市川氏 ナシ

△一五歩 ▲同歩 △同金 ▲一六歩
△六三玉 ▲一五歩 △四一飛 ▲三七桂 ▲六八角
△四五歩 ▲同歩 △同桂 △同金 ▲四六歩
△四四金 ▲八八飛（以下次號）

▲花田八段講評（上手）三五歩と突いて、歩の交換を圖るのは當然である。（上手）端の歩を省いて、六三玉と開つたのは疑問である。（下手）一五歩と突き、更に角端の位を占めて置くのは後に至つてきかた、味があるから肝要である。（下手）六八角上つたは、四筋を防禦する意味であり、（下手）八八飛と廻るのは、王將の防備は充分であるから攻勢を採る意味である

料理

めばるのおろし煮

▲材料（五人前）めばる五尾 大根二寸（六〇グラム）味醂二勺、醤油四勺

▲拵へ方——大根はおろし金にかけて搾つておきます。鍋にみりん一勺半と醤油三勺を入れ、これに水四勺半を加へ火にかけて十分に煮立ちました時に、そのきつておいためばるの洗つて水氣をきつて置内の方から入れてにるのであります。そして十分によく煮立ちました時に大根おろしを[illegible]、一切に一杯位の程度にのせ入れ、このおろしの中に残りの味醂と醤油をふりかけて今一度煮立てて火を止めます。あとは鍋にふたをして餘熱を利用して、たれ煮となすのであります

JODK プログラム

六日（金曜日）

午前一〇、三〇 氣象概況、各地天氣實況
同一一、〇〇 料理獻立「身かき鰊の味噌煮付」日用品値段
正午 時報 ニュース
午後〇、二〇 ラヂオ學校「面白い物理のお話（四）」龍山中學校長 大迫[illegible]
同二、一五 婦人講座「冬の婦人の手藝に就て（二）」臼井冷子
同五、四五 ニュース、官廳公示事項
同五、三〇 イングリッシュ・ヒアリング イーテイー・ベネツト
同六、〇〇 童話「鬼の小槌」山中武夫
同六、三〇 南道短歌 金正文 [illegible]
同七、一〇 ニュース、官廳公示事項
同七、二五 ラヂオ大學講座第五講「泌尿器の疾患に就て」三 京城帝國大學醫學部教授 瀬田[illegible]
同八、〇〇 講談「水戸黄門漫遊記」[illegible]
三曲合奏「秋の露」尺八 平賀白露 筝 平中[illegible] 三味線 後藤きみ子
本曲合調 一部 田村[illegible]
同九、〇〇 〇〇（東京）「吉野落下」[illegible] 阿部吟風
同九、三〇 翌日のプログラム發表 氣象概況、各地天氣豫報、ニュース、時報

今晩の課題

讀方

一、左の文のわけを述べよ。（イ）舊白の地に紅の日の丸を染め出せる我が國の國旗は、最もよく我が國號にかなひ、皇威の發揚、國運の隆昌、さながら旭日昇天の勢あるを思はしむ。（ロ）味方は今日の戰に[illegible]

算術

1、[illegible]
2、[illegible]
3、[illegible]

○むしパン 上ブドウ入 明治町 木村屋

井伊大老

維新秘録（152）　松林伯知演　吉川保正畫

長岡の邸に罷越して居る人には水戸城の方をキッと見て ○『又誰か來たぞ、』あれは馬場に相違ない、誰が來たかな』△『ウーム、武田伊賀守殿か』○『イヤ武田殿は參るまい、何となれば伊賀守殿はわれくの主張する議論と同じ意見を有して居る、さすれば鎮撫のためには參るまい』△『では金子殿か又は高橋殿か』○『イヤさうでない、金子孫次郎殿、高橋多一郎殿は前藩（齊昭）が國表にて蟄居仰せつけられると同時に謹慎を申し渡された、さすればお許しもなきにこれへ參るわけがない』△『それでは誰だ、オッ來た〳〵戸田先生だぞ』といつた、これへ來たは戸田銀次郎にも申した通り、これは學者で、殊に御側用人を勤めて威厳もある、馬の口にまで馬にて乘りピタリと止めた

その時に馳せ出者は六尺棒を以て馬の前に蹲踞した。これは嘆願の為め、銀次郎は一同をズーッと見渡し 戸『各は何のためにこれにを[illegible]風聞によると御勅書を奪ひ取つて江戸表に參り同志を集め兵を擧げるなどとの事であるが困つたものである、[illegible]

[illegible]

ない、中にも佐野竹之助は槍を提げてツカ〳〵と進み出で竹『默れツ』イヤその際の大きい聲響き渡つた、銀次郎の乘つた馬はこの際に驚いてパッ〳〵と二三段下つた竹『ヤイコレ』戸田銀次郎先生も吃驚した、佐野は[illegible]身分も違ふ』戸『ひかへろ拙者を何と思ふ』竹『何と思ふのか、戸田銀次郎といふ武士であらう、それよく聞け、われ〳〵がこゝに集會いたしたは[illegible]をするためではないぞ、天下を憂ひて集合いたしたものだ、聞く所によると、公儀より御勅諚を返納いたせとの沙汰が降りしとか、かの御勅書は畏れ多くも[illegible]

[illegible]

一と、戸田先生はヒシリと、馬の鞭を立て直し、ハイヨーツと鞭を[illegible]城中に引返しこの事を告げました、齊昭公もこれには困つた、すると戸田先生が平常より[illegible]の共に人望ある高橋多一郎、金子孫次郎をして鎮撫なさしめてよろしうござらうとか申しました。

西原醫院 内科 小兒科 [illegible]

京染はみのやが一等

皮膚泌尿花柳病 醫學博士 渡邊晋 京城黄金町入口 日本生命ビル 診療 [illegible]

九重染 小町染 黒紋附界の最高權威
SHINSEIJYUNKURO 九重染 SOMEMOTO KIYOTO
SHINSEIJYUNKURO 小町染 SOMEMOTO KIYOTO
生地の耳端にある登録商標の有無を特に御注意を乞ふ
當地方特約販賣店
京城本町 株式會社三越
同 三中井呉服店
同 丁子屋洋服店
同南大門通 丸一呉服店
同本町 橋詰呉服店
同本町三 木田呉服店
羅南生駒町 高田呉服店
清津明治町 宮道呉服店
木浦[illegible]町 吉賀屋呉服店
元山仲町 近江屋呉服店
新義州 西堀呉服店

正月のお料理
家庭に居ながら料理が覺えられる
正月號出來……直ぐ御入會あれ
[illegible]
新學期開始 會員大募集中
東京割烹講習會

胃病心臓病肺病黄疸病に効あり其他血を増し精力を増進す
健脾丸 定價 [illegible]
登録商標
正本家 京都市外向日町 求我堂 上田廣吉
代理店 京城旭町 山本武彦

皆様緊縮の折柄!! 一番安い當店を御利用下さい
謝恩歳末大賣出
正札より一割引
十二月五日より三十一日まで
田村百貨店 電話本局二〇九七番

洋酒 釜山土城町 ビワコ屋

ノーシン！ノーシン！頭痛に「ノーシン」

謝類焼御見舞 釜山榮町一丁目 志まや旅館

謝近火御見舞 釜山榮町一丁目 福榮商會

謝近火御見舞 釜山榮町一丁目 朝鮮ホイペット自動車商會

謝近火御見舞 釜山驛前 京城日報社南鮮支局 毎日申報社慶南支局 京城日報販賣店 淺原義雄

謝近火御見舞 釜山榮町一丁目 朝鮮火藥銃砲株式會社 釜山營業所

謝近火御見舞 釜山榮町一丁目 弘中商會

謝近火御見舞 釜山榮町一丁目 藤井牧場 牛乳販賣部

謝類焼御見舞 釜山榮町一丁目 旭金庫興業會社 釜山支店

謝近火御見舞 釜山榮町一丁目 荒井旅館

昭和製鋼は何處へ？

（四） 平田生

今こゝに原料および燃料の運賃を擧げて見やう。鞍山から安東まで二百八マイル原鑛一噸當り普通運賃五圓五十八錢、特定運賃五圓二十三錢撫順から安東まで百九十五哩、石炭一噸當り普通運賃五圓廿八錢、特定運賃四圓九十一錢で、大連に比較すると鞍山大連間百九十三哩、原鑛一噸當り普通運賃五圓廿三錢、特定運賃四圓廿八錢撫順大連間二百七十二哩で石炭一噸當り普通運賃七圓六錢特定運賃五圓廿八錢で、安東から工場地まで十マイルと見て六十三錢の運賃を加ふれば、新義州と大連との運賃には大差ない、更に鐵鑛物としての北鮮十萬トン鐵を顧慮されるとすれば、鎭南浦の强化鐵石の搬入輸送の都合も相當あるものと見られるひるがへつて安東の猫手地域の狀態を見れば、現在の原となる鐵鑛であるが、風聞ながら同鑛の鑛運能力にはまだく余裕があるといふ、土地はひろい、水道の水がある良港がある外國の干涉を受けない我國土である、年三百萬圓の經濟援助位がある、國家的政策上から、朝鮮統治上から、新義州が最も好適地とされるのは手前味噌でも何でもない、十二億トンの原料は海鐵に埋藏されてゐる、國家百年の計畫を基礎をおく大工場の位置はこの地を捌いて他にあるまい。かくて新義州、安東兩地の住民は自重して默して當事者の決意を待つてゐるのであらうがもう一度後に繰返していふ錨をドしてない船は波にさらはれる（終り）

金解禁が行はれても金利は昂るまい

資金偏在は依然續く

金解禁後の金利がどうなるかといふことには財界各方面にいろくの觀測が行はれてゐるが、最近、金融界の一部においては次ぎの如き理由の下に大して昂騰するやうなこともあるまいとの觀察が行はれてゐる。即ち我國の金利の傾向を見るに從來は、公社債の利廻り、郵貯利子、銀行定期預金の利廻り等の間には可なり大きな開きがあり、しかも其高低關係は常に變動に變化してゐたものであるが昨年上半期頃からこれが漸次接近して來てかつ變化もないやうになつて來た、かくて最近における大體の見當を見るに國債利廻り五分二厘、銀行定期預金、中位四分五厘乃至五分東京組合銀行一年以上の定期預金中位利廻五分一厘、郵貯四分八厘を示してゐる、これはモラトリアム以來の資金偏在がなほ緩和されないで金利の低下を誘致した結果であるが、この我國の金利がかくの如く低率なのに對して本年春ごろ米國のニューヨーク聯邦銀行は公定步合は六分五厘にまで引上あげたので金解禁のあかつきには偏在してゐる資金は海外投資に振向けられる可能性が多くなりひいては我國の金利も當然昂騰するに相違ないと見られてゐた。然るにその後米國は二回の引下げによつて、現在五分にまで引下げられた結果日銀の公定步合よりもかへつて低位にあり、英蘭をはじめ歐洲諸國も一般に最近では金利が非常に低下したから海外投資の心配は大いに薄らいで來た。しかして國內の事情を見るに金解禁によつて新規事業資金の需要は容易に起こつて來さうにないので結局この偏在した資金は依然として消化の途がないことになる、從つて金解禁が斷行されても金利は大して昂騰するやうなことはあるまいとの觀測が行はれるに至つた譯である

解禁後の金流出見込

東洋市場への分

【東京電報】金解禁後上海香港等東洋市場へ金が流出する額につき正金銀行では年額三千萬圓以下と見込んで居る

産米低資割當

十日頃受入れか

本年度産米所要低利資金五百萬圓はこのほど鮮銀と殖銀の擔當で決定したので本月十日頃受入れるた

內鮮簡保の連絡準備

明年四月開始

內地と朝鮮の簡易保險には從來事務上連絡がないので加入者は非常に不便を感じてゐる現狀に鑑み、さきに朝鮮簡易保險局と遞信省との間に相互事務委託の議を進めたが、最近當事者間の協定もかなり進行を遂げ年度末までには纏まる見込みで相互事務委託の開始は明年四月一日から開始されるはずである。右の委託事務を開始するに附ては勅令を要するのでこれが勅令案は明年二、三月頃公布される模樣で、勅令公布後において當事者は事務委託に關する細目の協定をとげるはずである。簡易保險の相互事務の委託が開始されることになると朝鮮の簡易保險加入者が內地に移住した時には簡保事務取扱ひ所に保險料を支拂ひ或は同所から保險金をうけることになる譯けである

十一月中の京城物價低落

朝鮮銀行調査、十一月中に於ける京城重要物價平均指數は明治四十三年七月の相場を一〇〇とすれば二〇二、六七を示し、前月を一〇〇として見ると九七、三一に當り更に、前年同期を一〇〇としてみると九七、一〇に當つてゐる、これを鮮內生産と、鮮移入品に別けてみると次の如し

	本月中	前月中
鮮產品	三三〇、三〇	三三三、四四
鮮移入品	一六八、八八	一七九、四四
總平均	二〇二、六七	二〇八、三〇

尙ほこれを品別に見ると、十一月中に騰貴したものは小麥、粉粉炭、棉寸等に過ぎず、低落したものは玄米、精米、大麥、精麥、大豆、小豆、明太魚、鹽、木材、棉布、鮮紙、牛皮、牛蠟、燐寸、和紙市、石炭、金物等頗る廣汎に亘つてゐる、右は金解禁接近のための當然の歸結であるがまたこのほか前月に比して保合を示したものは麥粉、醬油、清酒、木綿、綿原絲、麥酒、棉花、石油、洋紙等であつた

十一月の朝鮮對外貿易

入超四百五十萬

總督府發表、十一月中に於ける朝鮮對外國貿易は左の如し（單位千圓）

輸出	三、〇七九
輸入	七、六三四
計	一〇、七一四
入超	四、五五四

右は前年同期に比し輸出九千圓、輸入百七十四萬八千圓を增し入超は百七十三萬八千圓の增加を見た

石灰窯業の共販纏る

地方の買氣旺盛

石灰窯業の共同販賣は內地においてすでに成立實施してゐるが一方朝鮮でもこれが共販を實施することゝなり、過般來日本電化その他二三が中心となつて各事業者の間に調印を求めてゐた、かくてすでに仁川、群山を初め湖南線方面の業者は大體賛意を表し調印を了したが、たゞ釜山の業者間にのみ未だ意見の一致を見ないために未だ實施の運びとならない、しかし成立實施は確實な模樣である、共販の取扱數量は一萬五六千トン乃至二萬トン程度に達する見込であるが、右共販がかく急に成立しさうになつたのは現在硫安が非常な不安狀態に陷つてゐるので、地方農家の方針が硫安より石灰窒素へ轉換せんとする傾向となつて來たためで、これはまだ各社が硫安における如き不安狀態を未然に防止しようとする意向に出たものである。なほ石灰窒素に對しては目下湖南地方の買氣は非常に旺盛で、會社側に對し値段の値上を迫つてゐる狀態であるが、會社側の意向は共販を實施すると同時に値段の引上をする豫定である

硫安共販絶望

不安狀態繼續か

硫安の鮮內共販についてはその後市場の不安狀態が益々濃厚となつて來たのに拘らずその成立はいよく絶望の狀態となり、結局最初より熱心に奔走中であつた三菱物產側も遂に手をひくにいたつた。即ち右絶望となつた原因としては一、朝鮮窒素肥料會社は來年度においては朝窒より負擔させられる責任數量が六萬トンとなつたため、來年度の硫安需要を最大八萬五千トン程度とみても到底責任數量の消化が困難なるのみならず、共販によつて朝窒で數量を制限せられる時には會社の業績に多大の打擊を及ぼすこと一、現在の如く既に湖南線方面に約五百トンの先物契約が成立しなほ今後少量でも契約が成立する時には共販を實施しても先約によつて協定値を崩されるのみならずそれにより紛擾を生ずることは明かであるといふ觀念が當業者の間に濃厚になつて來たこと

一、一月頃行はるべき地方農會あたりの肥料購入入札に對して各社は競爭的の安値を出しその落札値は直に地方市場の値となるため、相場は目先き益々安値に陷込むといふ豫想を抱くにいたり賣囲へ傾向が益々濃厚となつたことなどからしても今後硫安の不安狀態は益々深刻となつて行く見込である

日本綿製品の驅逐策會議

（ボンベイ四日發電）印度政府は來週デリーに相當會議を召集する旨四日布告した、右會議は日本の棉製品驅逐策に關するカルカタ稅關長ハーデー氏の調査報告書を中心に討議する筈である

綿絲布商苦境に陷いる

鮮內綿絲布界は最近商品の値下りと資金不足のために苦境に陷つたものが多く、何れも切りぬけに苦心をつゞけてゐるがこの行詰りは

一、金解禁接近で手持品の値下りを見たこと

一、南鮮方面の半島地方が購買力の減退で需要が激減したこと

一、博覽會當込みの期待が外れた向も多いが、更に一般的には、博覽會の反動で購買力が減退し需要が起らなくなつたこと

等に原因してゐる、かくて、南大門通り山口商店の破綻も表面化した譯であるが、これに端を發して同商店と關係が深かつた帝大門通り二丁目中江文助商店も四日の姿換形で不渡りを出すに至つた。しかし銀行方面の態度も先般來相當警戒的となつて來たので、これ以上破綻者の不渡りが出るやうなことはない模樣である

仁取の受米に內地米代用

細則改正申請

仁川米豆取引所では同所受渡細則の一部改正認可申請を十一月三十日附を以て總督府に對し提出したので、目下商工課にて審議中であるが、同改正の要旨は從來受渡米に內地產米を代用してゐたのを廢止する關係上、條文の改正を必要とするものである、標準米は從來總督府の檢査によるとあつたが、之れは京畿道三等米として決定することを目的として改正を要する譯で總督府では近く認可するらしい

玖馬糖が內地に轉送

上海の滯貨から

上海における現在の砂糖滯貨は百萬俵に達し、市場は恐慌狀態を呈してゐる。これが、ため大手筋の鮮糖は安値不賣同盟を組織して市價維持につとめてゐるが、三井物產の間屋は鮮糖の結果投賣を開始した模樣である。從つて最近入荷されたキユバ糖十二萬俵（鮮糖在庫を除く）も更に消化難にあり、加ふるに市價の暴落によつて最近內地へ安値で轉送をみんとする形勢に立ち至り、すでに小口の輸入は出來た、品種である、粗キユーバ糖の色相は內地粗糖のジャバ中双に比して決して見劣りはしない程度のものなので、今後續々と內地へ轉送されさうな形勢にあると

國運事務異動

（大連特電）國際運輸の定時總會にて黑田事務退職平田常務が專務に昇格吉村取締役は留任して俊文郎入となつた

海外經濟電報

日銀帳尻（四日）

鮮銀帳尻	（四日）	
發行高	一三六、三二六	減 三四、三二〇
正貨準備	一〇三四、三三〇	
保證準備	四〇六、六九六	一、三三一

東京コール（五日）
無條件 八厘五毛乃至一錢一厘
翌日拂 八厘五毛乃至一錢一厘
月越 八厘五毛乃至一錢一厘

對外爲替（五日） 鮮銀建値
對英 二志〇片一六分一
對米 四十八弗一六分一五
對支 八十九兩丁度

倫敦銀塊 二十一片一六分七
紐育銀塊 四十仙八分一

取引停止 府內南大門通三中江文助

落穗

▲財政緊縮、消費節約、新規事業見合せ、不景氣の繼延べと矢釜しいおかげで、新規事業は次から次へと出る世の中が、ぬ譯も程頭がない、▲しかるにこれは又どうしたことかと見るところからあげてみると朝鮮の新規事業は次から次へと出る世の中が、近江なところ…▲それぞれ…

[illegible]

株 式

阪地の無力で伸力鈍し

前場　四日後場一服商狀の出直し先、今朝は阪地の小戻りを入れて堅調に寄付きたるため仕手は警戒のうちにもこの邊一反撥あるものと見て弗々買向ふものもあつたが阪地の無氣力に買氣沮まずつひ同保合ひ商狀を呈した、即ち昨場止に比し京取同期新四十錢安であつた

後場　前場下放り保合の商先後場は阪地不振で當所も警戒深く東新前日二十四圓四十錢と前止より五十錢安に寄付きアト阪地の小弱きも十錢と落ち結局朝籤の如く大引けした

全く不味

軟派の警戒で又も下潑る

綿絲の先途跳ねから鐘新の崩落を招來し淞いには全般の空氣も漸次惡化しさすがの東新も遂に優落する處に至つた、併し鐘新の處分物もあるに安値は買取られ正株も次第に戾しに至つた、何分東新は過日の高値から引返して來たので東新と相引返し風情をみせた、何分今朝は小戾り歩調をみたには崩れず今朝は買方の警戒で無礙の引返し氣味と賣方の警戒で無礙に十圓餘も低落し以後保合つてゐたが丈けで底力強く比較モウ一歩叩か來るにたて却つて反撥力を大ならしめる恐があるから軟派も自重を要し飴り離脫を出來ぬ一方硬派としても不良や大取締を前にしてはまだ思ひ切つて買ふことも出來ぬといふ狀態であるからこの設何か仕手の神經をも少し刺戟するだけの材料でも出ぬ限り年末相場の出現も望まれないであらうとみる向もあつた

一齊手控へに商內又も細る

今朝は阪地の小戾りを入れたるためこの處一反撥あるものとみる向きもあつたが警戒深く東新には發落のみの買物で他は一齊利喰物一であつた、一方京取株は十八圓三十錢で正當買りの洪股は何成り揃つた手合せがあつたが商內として盛は極して閑散で結果今朝の出來高は京取一四〇東新七三〇合計二一〇枚で今ち二〇枚以上の手口左の如し

今日の手口

京取　賣方
正崎一四〇▲買方洪股一四〇
東新　賣方大林一一〇田中道一一〇京證二〇松山二〇新田二〇▲買方總崇一七〇田中道一一〇松山三〇立山三〇

本玉

五日前場までに於ける二十枚以上の建玉左の如し
京取　賣方新田五七〇田中道四二〇總崇三〇〇松山二一〇正崎一〇

資本金貳百万円 朝鮮信託 預金は信託

七〇京證一〇〇▲買方金秀一九八〇洪股一〇〇
大新　賣方總崇四七〇▲買方松山三四〇京證一九〇新田一五〇東新　賣方總崇六四〇日總二二〇正崎三〇〇松山三〇〇田中道二〇

年內小相場か

環境から見て

鐘新の崩落で一時諸株は危嶮に投したが何分現在の相場が東新を中心としてゐる丈けに仕手の動靜に就いては細密なる注意を怠らず從つて硬軟双方共に警戒自重の念は濃厚の極限に達してゐる、即ち昨日の鐘新安で幾らか人氣を害した、とは言へ相場の地合は割合に底堅く今日は下放れしこの下放れに乘じて軟派はモウ一步突込んで見たい處であらうが前途の月である丈に自然警戒されてゐるし硬派としても買ひに出たら何しろ時期が時期丈けに双方共强氣に出動せず過般來た時の推移を待つといふ形勢であつた、かくの如くなので此のハナ賣りが一巡すれば當然元の位置まで反撥し又期待を續けるであらうから相場も依然內小相場に終るのではあるまいかと觀測する向もあつた

一〇立山二〇〇▲買方正崎八一〇や山二四〇大林二三〇新田一五〇金融一一〇

つよきよわき

株式　總攻撃落とまでいはれた東新の百十圓の戰藏も鐘新の氣崩れと軟派の窮藏銃で遂に陷落した

▲しかし安値は軟派の戰藏もあつて株價に崩れず今朝は賣物一巡で下放れの商狀を呈した

▲處分賣物の爲に手堅いといふのみで何等の變化なくこの商行は洪水でもない限り相場の妙味は全く出て來ない

▲硬派たれば年末とか資金とかふ氣で叫派を喜ばすのであるが如何なる逆り年か知らぬが今年は一寸もその惡みがない

▲處分この崩落で軟派が今一息賣込めば反撥の素因を作つてやゝ

期米　大邱の破綻協議は非常な地として鮮內の悲鬱を救ふには外米を移出するのほかないといはれてゐる

▲所が仁川は糶米地者が多いだけに玄米なんか時期飛びの溫むことは鮮村の擔興上多大の不利益だとある

▲かくして仁川と大邱との相反することが熱鮮米敗大害を悟はゆるんであるがいづれも鮮米を惡際側にせぬ限り實行は困難である

▲時に相場は又更に新安値へ崩れてしまつた、肝心の正米が出先する目處がないと來てはこれもやむを得ながら

期米

阪地安作ら下げ澁る

前場　昨日正米安に買方警戒せる折柄阪地が依然面軍き風情に今朝は⑥カネ等から地方筋の賣物現れ當限四圓三十錢中物四圓四十一錢先限四圓五十四錢と前日の止値より三錢安に寄付きその後も下迫りせしも賣物が遂に八中台割れの不勢を報じた爲め丸丸輸カネメ等より愈々形勢不良と見る筋物現れ先限は四十九錢と叩かれたが十五錢から三十九錢と思ひたけに利用高しで此の際買ひ安と見る筋物の現れ先限は四十九錢、小相場と見る賣方の手詰め急ぎに四十錢と跳返し前場の突込み買の警戒で阪地安に比し下澁り商狀を呈して前場を終つた

稍引締る

後場　前場下澁りし保合、後場は先限二十四圓三十九錢と前止より値の一錢安に寄付たるもアト阪地の先安が八圓臺に乘せたので二節は四十九錢と奔騰した、併し高値は依然賣物出でんとする向あつて三節は四十六錢と弛み結局朝籤の如く大引した

正米賣行不良に買方警戒す

相場の地合が直り足に向つても直ぐ尻重に乘れる事は正米より割安を叩いて居る定期ゞ强氣が煤質的に面白い處を見せるのであらうが年末の排その樣な顯騷も出來ま

回期米回

潮先一派は先物に乘替か

買聯んでも何分肝心の正米が內地不資の爲めに依然滯貨的商狀を改めないので直ぐ嫌氣を催し賣り退く向が多いのと吹いた所は嫌氣の賣直しが嵩む結果とられて居る、從つて今後共正米が復活の途につくまでは年末に押し詰り買方として腰入れ深く乘出せない立場に戾す位が關の山で何から復活する事は未だ當分不可能と見るの外なき情勢である

理想賣は危險

金々金メ筋より期近に約八千石の賣建を存し是れがか來すべきか否に付き市場の注目を惹いて居たが地の潮先一派は當先の鞘を好機に前は來期近を手仕舞して先物に乘替つて居る模樣である、從つて今の所受米手口は地場某精米筋並に北他の一、二の現物商であるが同手筋としても當限で受米すると先物に乘替へると約二ケ月間の金利倉敷が利得となるので早晚先物に乘替へて來るものと思はれてみる

本年の如く作柄の凶作より世間は不景氣に脅へて買氣が蓍しく委縮せる年柄は理想賣り必ずしも不得策とは云へないが然し斯の如くくら相場が下げても又何月限が生れても依然正米より割安を叩いて居る事は何所かで弱氣が理想賣りの咎めを暴露する事は免れないのみかこの二月限と云へば豐作の正納でも減殺期に入る限月であるまして本年は古米の拂底と內鮮共に凶作で腐細は早く出過ぎを顧念されて居る際であるから是れ以上押想を賣込む事は却つて將來に禍根を深からしむるに到るやも知れないと觀測せるゝ人もある

堂島前場情報

【大阪電報】第一同商報役ドテン買を試みてゐた村商は地合不良に當限を投げ退き一方西ノ谷は金解禁後といへども二月限の米は八圓以下はなきとの見解に克く買ふ、朝鮮筋及播州筋も順調潮先より克く買ひ岡米自己は八節先限まで一萬四百石中國筋は上補より四、五百石賣つてゐた

仁川期米本玉表

當限賣方 ④四〇〇⑧四、〇〇〇
㊀一〇〇
同買方 丸一、五〇〇⑧一〇〇〇
中限賣方 ⑨九〇〇カネメ七〇〇⑧四〇〇
㊁八〇〇㋹二、〇〇〇丸六、〇〇〇
カネメ五〇〇
同買方 ⑥三、八〇〇⑧四、一
〇〇⑧二、〇〇〇
先限賣方 ⑥三、〇〇〇丸ウ七〇
〇㊃六〇〇㊂七〇〇カネメ二九〇
同買方 丸三、四〇〇⑧四、〇
〇〇⑧三〇〇⑧二〇〇

大阪期米手振（前場）

▲賣方 岡米 荒井、林傳▲買方

正米

京城

⑧三等二十四圓五十錢 四等二十四圓擂込玄米上二十二圓三十錢中二十一圓六十錢下二十圓九十錢一等精白二十四圓鮮白米上二十四圓鮮白米上六錢五厘中六錢七厘下六錢五厘

（牛尾、西舘、田中言）

大豆

腊山十四圓四十錢長淵川十四圓七十錢金汗十四圓四十錢通川十四圓七十錢殷原十四圓七十錢

仁川

內地發行不良に買氣引立たず正米は毎日ヂリく安の⑧日三等二十四圓六十錢四等二十四圓二十錢石拔三等二十五圓四十錢⑧四等二十三圓十錢丸ヘ四等二十三圓五十錢以上物六錢七厘物六錢六厘在來種六錢四厘一等白米二十六圓精米組合一等白二十六圓四十餘錢處なるが只先約品の窮理めで新規買は殆んどなき狀態である

大豆

長湍通鎭汝山三等十四圓八十錢商山白川十四圓七〇錢新渓十四圓三十錢平壤天安十三圓七十錢原州十三圓三十錢の出來値なるも買氣得に萌束き風情である

釜山

今週各地の軟勢に地場持米筋の賣物は當あり買手は先安思ひに人氣歩々からず賣物筋の原料買ひありて氣配又々二十錢方續落し現北鮮良十五圓八十錢神力二十五圓五十錢穀南穀良二十五圓三十錢神力三十五圓下夕見當を唱へ七千百八十六叺の取引が出來た

大邱

依然として先安氣構へ濃厚の折柄各他の不振は手持筋をして一層嫌がらせとなり如米も相當あつて殼物多く氣配も更に廿錢方を續落し殼は十五圓丁度神力廿四圓六十錢見當を唱へた

群山

一萬六千叺の廻米あるも天候不良で雨降し不自由にて賈物商合ひ少なく各地不味乍ら白米の買注內地より非々あり原料買り

仁川府新昌町三丁目 仁川米豆取引所取引員
○桑野健治商店 電話長三九番六三九番

仁川穀物出入（五日）

輸移入
米（貨） 一、一三〇
米（叺） 六、三七三
米（俵） 九、七六八
豆（叺） 五四〇三
輸移出
米（叺） 三六六
二斗入（叺）
豆（叺）

に氣配堅く丸七四等三等二十五圓三十錢神力二十四圓七十錢見當と唱へた

鮮內延べ（五日前場）

	前寄	前止	後寄	後止
◇釜山 十二中	[illegible]	[illegible]	[illegible]	[illegible]
十二末	[illegible]	[illegible]	[illegible]	[illegible]
一中	[illegible]	[illegible]	[illegible]	[illegible]
一末	[illegible]	[illegible]	[illegible]	[illegible]
◇大邱 十二中	[illegible]	[illegible]	[illegible]	[illegible]
十二末	[illegible]	[illegible]	[illegible]	[illegible]
一中	[illegible]	[illegible]	[illegible]	[illegible]
一末	[illegible]	[illegible]	[illegible]	[illegible]
◇群山 十二中	[illegible]	[illegible]	[illegible]	[illegible]
十二末	[illegible]	[illegible]	[illegible]	[illegible]
一中	[illegible]	[illegible]	[illegible]	[illegible]
一末	[illegible]	[illegible]	[illegible]	[illegible]

大阪期米硫合

	賣方	買方	取組高
當限	二、三二〇	二、三二〇	三三、〇〇〇石
中限	二、三二〇	二、三二〇	[illegible]
先限	一七、八〇〇	一七、八〇〇	[illegible]

◇大阪棉花

	寄付	止め
前場 當限	[illegible]	[illegible]
前場 先限	[illegible]	[illegible]
後場 當限	[illegible]	[illegible]
後場 先限	[illegible]	[illegible]

大阪市中外綿商

ミドリング 月廿、廿二 [illegible]
ストリクト・ミドリング 同 [illegible]
ブローチ 同 [illegible]
ベンガール 同 [illegible]

株式（五日）

京取短期

銘柄	寄付	大引	高値	安値
京取 前	[illegible]	[illegible]	[illegible]	[illegible]
京取 後	[illegible]	[illegible]	[illegible]	[illegible]
鐘新 前	[illegible]	[illegible]	[illegible]	[illegible]
鐘新 後	[illegible]	[illegible]	[illegible]	[illegible]
大新 前	[illegible]	[illegible]	[illegible]	[illegible]
大新 後	[illegible]	[illegible]	[illegible]	[illegible]
安取 前	[illegible]	[illegible]	[illegible]	[illegible]
安取 後	[illegible]	[illegible]	[illegible]	[illegible]
東新 前	[illegible]	[illegible]	[illegible]	[illegible]
東新 後	[illegible]	[illegible]	[illegible]	[illegible]

算定と日步

銘柄	算定	日步	代引
京取	[illegible]	[illegible]	[illegible]
仁取	[illegible]	[illegible]	[illegible]
大新	[illegible]	[illegible]	[illegible]
同新	[illegible]	[illegible]	[illegible]
安銀	[illegible]	[illegible]	[illegible]
安新	[illegible]	[illegible]	[illegible]
東銀	[illegible]	[illegible]	[illegible]
鐘新	[illegible]	[illegible]	[illegible]
朝銀	[illegible]	[illegible]	[illegible]
日新	[illegible]	[illegible]	[illegible]

東株短期市場

銘柄	寄付	大引	高値	安値
東新 前	[illegible]	[illegible]	[illegible]	[illegible]
東新 後	[illegible]	[illegible]	[illegible]	[illegible]

安東株式

	寄付	大引	高値	安値
前	[illegible]	[illegible]	[illegible]	[illegible]
後	[illegible]	[illegible]	[illegible]	[illegible]

	日本	前日
先 當	[illegible]	[illegible]

大株短期

銘柄	寄付	大引	高値	安値
大新 前	[illegible]	[illegible]	[illegible]	[illegible]
大新 後	[illegible]	[illegible]	[illegible]	[illegible]
鐘新 前	[illegible]	[illegible]	[illegible]	[illegible]
鐘新 後	[illegible]	[illegible]	[illegible]	[illegible]
日魯 前	[illegible]	[illegible]	[illegible]	[illegible]
日魯 後	[illegible]	[illegible]	[illegible]	[illegible]
東新 前	[illegible]	[illegible]	[illegible]	[illegible]
東新 後	[illegible]	[illegible]	[illegible]	[illegible]
日魯 前	[illegible]	[illegible]	[illegible]	[illegible]
日魯 後	[illegible]	[illegible]	[illegible]	[illegible]

大株長期

銘柄	前寄	前引	後寄	後引
大株	[illegible]	[illegible]	[illegible]	[illegible]
同新	[illegible]	[illegible]	[illegible]	[illegible]
日產	[illegible]	[illegible]	[illegible]	[illegible]
同新	[illegible]	[illegible]	[illegible]	[illegible]
郵船	[illegible]	[illegible]	[illegible]	[illegible]
同新	[illegible]	[illegible]	[illegible]	[illegible]
鐘紡	[illegible]	[illegible]	[illegible]	[illegible]
同新	[illegible]	[illegible]	[illegible]	[illegible]
日糖	[illegible]	[illegible]	[illegible]	[illegible]

短期建玉表

銘柄	賣方	買方	建玉數
京取	[illegible]	[illegible]	[illegible]
大新	[illegible]	[illegible]	[illegible]
東新	[illegible]	[illegible]	[illegible]
鐘新	[illegible]	[illegible]	[illegible]
仁取	[illegible]	[illegible]	[illegible]
安新	[illegible]	[illegible]	[illegible]

	出來高
短期 當日	[illegible]
長期 當日	[illegible]

東京現株

銘柄	前場	後場
滿鐵	[illegible]	[illegible]
同新	[illegible]	[illegible]
東拓	[illegible]	[illegible]
同新	[illegible]	[illegible]
富士紡	[illegible]	[illegible]
日石	[illegible]	[illegible]
滿毛	[illegible]	[illegible]

期米（五日）

▲仁川

	當限	中限	先限
前場 (一)	[illegible]	[illegible]	[illegible]
(二)	[illegible]	[illegible]	[illegible]
(三)	[illegible]	[illegible]	[illegible]
(四)	[illegible]	[illegible]	[illegible]
(五)	[illegible]	[illegible]	[illegible]
(六)	[illegible]	[illegible]	[illegible]
(七)	[illegible]	[illegible]	[illegible]
(八)	[illegible]	[illegible]	[illegible]
(九)	[illegible]	[illegible]	[illegible]
(十)	[illegible]	[illegible]	[illegible]
後場 (一)	[illegible]	[illegible]	[illegible]
(二)	[illegible]	[illegible]	[illegible]
(三)	[illegible]	[illegible]	[illegible]
(四)	[illegible]	[illegible]	[illegible]
(五)	[illegible]	[illegible]	[illegible]
(六)	[illegible]	[illegible]	[illegible]
(七)	[illegible]	[illegible]	[illegible]

	當限	中限	先限
標準値段	[illegible]	[illegible]	[illegible]
取組高（石）	[illegible]	[illegible]	[illegible]
出來高	[illegible]	[illegible]	[illegible]

◇東京

	前場	後場
當寄	[illegible]	[illegible]
止め	[illegible]	[illegible]
中寄	[illegible]	[illegible]
止め	[illegible]	[illegible]

◇大阪

	前場	後場
當寄	[illegible]	[illegible]
止め	[illegible]	[illegible]
中寄	[illegible]	[illegible]
止め	[illegible]	[illegible]

引アト 十八錢

◇兵庫

	前場	後場
先限寄付	[illegible]	[illegible]
止め	[illegible]	[illegible]

◇下關

	前場	後場
先限寄付	[illegible]	[illegible]
止め	[illegible]	[illegible]

◇桑名

	前場	後場
先限寄付	[illegible]	[illegible]
止め	[illegible]	[illegible]

◇大阪棉絲

	寄付 前場	同引	寄付 後場	同引
十二月限	[illegible]	[illegible]	[illegible]	[illegible]
一月限	[illegible]	[illegible]	[illegible]	[illegible]
二月限	[illegible]	[illegible]	[illegible]	[illegible]
三月限	[illegible]	[illegible]	[illegible]	[illegible]
四月限	[illegible]	[illegible]	[illegible]	[illegible]
五月限	[illegible]	[illegible]	[illegible]	[illegible]
六月限	[illegible]	[illegible]	[illegible]	[illegible]

◇右總二十五センチメートル

◇橫濱生絲

	寄付	止め
前場 當限	[illegible]	[illegible]
前場 先限	[illegible]	[illegible]
後場 當限	[illegible]	[illegible]
後場 先限	[illegible]	[illegible]

◇現物挨拶 [illegible]

◇新平銀

	前日	本日
後寄	[illegible]	[illegible]
大引	[illegible]	[illegible]
前寄	[illegible]	[illegible]
大引	[illegible]	[illegible]
當限	[illegible]	[illegible]
先限	[illegible]	[illegible]

大阪砂糖前後場

	寄付	大引
當限 前	[illegible]	[illegible]
當限 後	[illegible]	[illegible]
先限 前	[illegible]	[illegible]
先限 後	[illegible]	[illegible]

大阪砂糖現物

日糖（ST）現物 二十二圓六十錢
賣買中値

市中米標準値

丸キ四等新米 二四圓〇〇
白米卸値（二等） 二〇圓〇〇
仁川一等白米 二六圓〇〇

京城手形交換（五日）
枚數 [illegible]
金額 [illegible]

俠艶靈劍 【237】

平山蘆江 閱
藤島一虎 作
竹中英太郞 畫

春來る（三）

「三味文字太福!!」と思はず雪江は幸吉の顏を眺めた。眺めてゐる口の男……ではあるが、他人の口から思ひかけない噂に、思ひは遠く過去の夢を追ふのも無理ない譯であつた。しかし幸吉の口からは、それつきり文字太の名は出て來なかつた。ただ當日が來たら、思ひ切つた豪奢な、山船の趣向に、世間の人は呀ッと云ふだらうとか、町人百姓の分際を無視した上に役人が何と云ふだらうとか、それに對する紀文の誇張發などの內輪話をして隣くすぼうに夫婦とも默つて行つた。

その晩から、雪江はお峽にそれとは云はないが、三月の十六日が心持ち待たれた。せめて、他所ながら文字太の姿が見たいと思ふ心からだつた。

その三月十六日は朝から空は晴れて、花は滿開、咲きもとどめず散りも初めずと云ふ、花見る人にとつてはまさに一刻が千金の花見日和だつた。

何處からともなく、世間にぱッと洩れた紀文と奈良茂の遊山船の競ひ仕立、花よりその方に興味を持ち立てられて、午過ぎる頃から、向島へ、向島へと繰出す人の數は、去年六月紀文の雁宕ひの時の人出である。土手には人垣作つて、大川には無數の小船が、紀文奈良茂の競い趣向の遊山船を待ちわびていづれも待ち構へてゐる。

漸く陽がおちて、滿月は一日過ぎたが、絵匠の彩管も及ばぬ十六夜月が、靜かにのぼり始めた頃、一際にどよめく聲が陸と船から起つた。

吾妻の渡しとおぼしきところに姿を現はした火の光りが現れた。それがどうした趣向の火であるか遠くから見ては、ただ一塊の大きな火の光りとしか見へなかつたが次第に近づくに從つて、欄船が見物の眼に映つた。

欄は極彩色の屋臺を飾りつけ

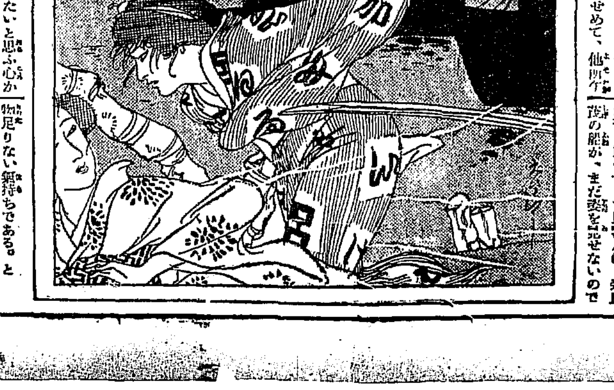

物足りない氣持ちである。と

「來た、來た、あれが目黑師匠の遊山船だ」

「おう遊びたい、あれだあれだ」と口々に呼び立てる見物人の前に、靜々と漕ぎのぼつて來たのはまさしく奈良茂の龍宮造りの遊山船。

江戶人に話にきくか繪で見るか、それより他には望まれなかつたこれは紅毛發眼の阿蘭陀船を模した遊山船だ。

欄船と光り輝く美しさは無いが數寄の眼で迎へられるには充分の思ひつき、雪江遊で行船造りでは確に一步奈良茂が勝つた觀がある。

「雪江は阿蘭陀になりましたか」

雷雨に混つて紀文の船を眺めてゐたお峽は、他の雪江に話かけた

「え、雪江は思はずどきつとして

のね、幸吉さんのお說以上で御座いますわ」

「いえ、船では御座いません、あの二階の部屋の正面に坐つてゐられたお方……」とお峽。

「……」

雪江は俯向いた。うなじの邊に後れ毛がばらいてゐるのをお峽はいぢらしく眺めた。

三層樓の龍宮閣、丹塗りの柱、黃金の甍、一層ごとに四ツの佛龕を飾るして、灯が這入つてゐるのみだが、不夜城の如く燦爛と浮き出した煌々たる光りは、一層が何處にかくされてゐるのか、一層からニ層迄、窓の樣子は泡のやうに明るく、遠くで眺めば一ツの火の如く見え、近づけば燦としての浮彫の龍宮閣。陸の見物も、船の見物も、呆氣に取られて讚嘆の聲もあげない。

紀文をはじめ、招待客は全部二層樓上に陣を取つて、趣向く女の總てが綺に見る龍宮の乙姬の扮裝である。

船は靜かに艪の音もなく、手に沿ふてのぼつて行く。

「鐵明相手の奈良茂の船はどうした」と問せずして見物人は、奈良茂の船が、まだ姿を見せないので

京城日報 朝刊
本紙朝夕共二十頁
編輯兼發行人 [illegible] 印刷人 小川三之介
京城府太平通一丁目 發行所 合資會社 京城日報社

東京工業大學教授 理學博士 渡邊孫一郎氏著
初等解析幾何學
菊判布裝 全一冊 正價壹圓五拾錢 送料十八錢

新刊

本書は高等專門諸學校に於ける解析幾何學の教科用又は参考用たらしむる目的を以て編著されたものである。著者の本書を敍述するや專ら微積分學並に應用數學に關聯ある事項の敍述に努め、就中學習者の理解を容易ならしむる爲め斯學從來成書の多くが採つた配列法を改め出來得る限り簡易明解を旨とし、證明法の如きも可成難解なるものを避け理解し易きものを用いた。其内容の卓越せるは勿論最近に於ける同種匠類書中の偉著として之を御薦めする。

渡邊理學博士 新編 高等代數學 菊判布裝 全一冊 正價金貳圓四拾錢 送料十八錢
渡邊理學博士 數學諸論大要 菊判布裝 全一冊 正價金貳圓五拾錢 送料十八錢
竹內理學博士 函數論 菊判布裝 全貳冊 上卷定價四圓八拾錢 下卷定價四圓五拾錢 送料各廿七錢
竹內理學博士 高等微分學 菊判布裝 全一冊 正價金參圓也 送料十八錢
竹內理學博士 高等積分學 菊判布裝 全一冊 正價金貳圓九拾錢 送料十八錢

出版元 東京市麹町區中六番町五四 振替東京百七番 電話九段千拾番 合名會社 裳華房

直接噴油式 モダーグ ディーゼル機關

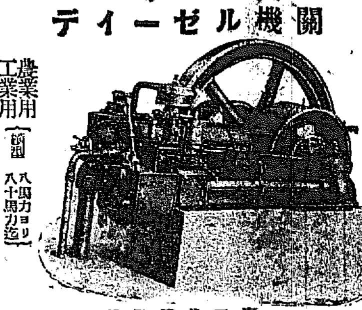

農業用 工業用 〔範圍 八馬力ヨリ八十馬力迄〕
重油ヲ燃料トスレバ其消費量一時間一馬力當リ一合一勺時價九厘八毛ニ過ギズ中間使用モ可能此點ニ於テ一層經濟ナリトス

原動機界之驚異!!

朝鮮總代理店 朝鮮湖南線裡里驛前
東山産業株式會社 電話長四五番

學ぶには良校を撰べ
新學期 十二月一日開始
本校採用（活動寫眞教育）
●施設は滿鮮第一
●卒業生成績斯界第一
●就職確實紹介
●免狀得る迄責任教育

年收三千圓以上
自動車を學べ

新フオード、新エセツクス其他 練習車約十臺

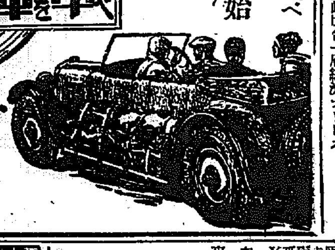

●規則要覽呈二錢
●寄宿舍完備

大通北大山通り十四番地
日華自動車學校
電二一〇六一番

天幕雨覆帆布加工

村松商店 京城古市町 電話本局二七七一 振替京城二八二一

第貳拾四期決算報告
（自昭和四年四月一日 至昭和四年九月卅日）

貸借對照表

固定財産 起業借方 ロール型 原料及未決算品 工作品 倉庫品 製品及未決算品 有價證券 出資金 貸付金 支拂未決算金 假拂金 未拂込資本金 受取手形 預金及現金 合計 [illegible]

資本金 法定積立金 退職手當積立金 借入金 支拂手形 修繕改良積立金 勘定未拂金 收入未決算 假受金 未拂配當金 前期繰越金 當期利益金 合計 [illegible]

右之通候也
昭和四年十一月
東京市麹町區丸ノ内貳丁目四番地
三菱製鐵株式會社
取締役會長 舟越楫四郎
常務取締役 松田貞治郎
取締役 岩崎小彌太
取締役 木村久壽彌太
取締役 武田秀雄
取締役 三宅川百太郎
取締役 三村[illegible]
取締役 河田[illegible]
監査役 串田萬藏
監査役 青木菊雄

森永の御贈答品

健康と平和を贈る……

贈答五則
實質……內容充實、家庭實用向
價格……價格低廉、而も高價
品質……美味にして榮養豐富
應用……意匠滯新、後で役立つ化粧罐
調法……一罐毎に各種詰合せの万人向

入罐化粧變發新
チヨコレートの部
スホーツ●チヨコレート
オペール●チヨコレート
ローズ●チヨコレート
新フレンチメキスト
ビスケツトの部
コンサート
セレクト
オールソーツ
トレボン
ウエフアースの部
クリーム●ウエフアース
シユガー●ウエフアース
ドロツプスの部
ドロツプス二種詰合
〃　三種詰合
其他 御贈答用及び實用品百數十種

MC—4

資本金 壹億五千萬圓
株式會社 安田銀行京城支店
京城府本町一丁目

鮮産代表 優等清酒

マンカンイチ
釜山 釀造元
丸金酒造株式會社

內科・レントゲン科
醫學士 長谷川與一郎
長谷川医院
電話 龍山六七四番
龍山練兵町

CHEVROLET
廉價で体裁のよき
シボレー幌型を
お買ひ下さい！

シボレー
ポンテアク
オークランド
特約販賣店
W・W・テーライ商會
京城府太平通二丁目

日本ゼネラル・モータース株式會社

單味 ブルトーゼ
活動力の補充を忘れ給ふな

敢て推奨す
急性慢性貧血病
諸病恢復期・虚弱・羸痩者・榮養不良に……
▲說明書進呈▼

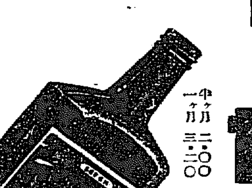
半ヶ月 二・〇〇
一ヶ月 三・〇〇

大阪道修町二 藤澤友吉商店

B—185

商業登記公告
[illegible]
安州支廳

商業登記公告
[illegible]
龍岡出張所

商業登記公告
[illegible]
水原支廳

相當の讓歩をしても問題の解決を急ぐ
蔡代表の報告に基づき張學良氏對露方針凝議
奉天當局の態度決定

【奉天五日發電】張學良氏は本日午前十一時より北陵別邸に張作相、臧式毅、莫德惠その他の諸幹部を招集し、蔡運升氏の報告に基づき對露會議を開いたが、その結果東三省の財政狀態および南京政府の狀勢に鑑み相當の讓歩はやむを得ずとし、從來の方針通り交渉を進め、ニコリスクにおいて蔡氏の假調印せる議定書の『露國正辦局長を他の名義で採用し得』との條項を削除するか、然らざれば『局長を他の名義で採用すること』との條項を加へることに決定し、近く蔡氏をハバロフスクに向はしめ右主張をなし、前記の正式調印をなし、正式會議開催地および時日を決定、一日も早く東鐵問題の解決をはかることゝなつた

蔡、李兩氏歸奉
露國代表との會見內容は語られぬ
李氏學良氏の召電否認

【奉天四日發電】蔡運升、李紹庚兩氏は四日夜十時半歸奉したが、氏は出迎への記者に對し今回の會談は張學良氏の召電によるものではない。余はニコリスクでシマノフスキー氏と會商したがその內容については何事も語り得ない。奉天には數日滯在し再びハルビンへ赴くが南京代表も會議に參加すると思ふと語り記者が議定書調印のモスコー電報を示したるに『それは嘘だ』といふのみで多く語らなかつたなほ蔡氏は五日張學良氏をその別邸に訪ひ會商の結果を報告するはずである

米佛の勸告は交渉を決裂に導く
勞農機關紙の論調

【モスコー四日發電】勞農政府機關紙イズウエスチヤ紙は四日の社說に曰く
今やニコリスク議定書の調印を了したる以上、東支鐵道紛爭解決の第一歩は既に了つた。英、米、佛三國の勸告は交渉を決裂に導かんとする試みに過ぎぬ。今回の外交手段は米、佛兩國が主役を演じたもので英國の立場は寧ろ受動的なものと思ふ。日、伊、獨の三國が參加を拒んだのは賢明に多とせねばならぬ

奉露親善と在滿鐵道政策
形勢の推移重視

【ハルビン五日發電】陸安、臧式毅兩氏と共に東鐵督辦呂榮寰氏は辭職されることゝなつたので呂氏をはじめ對露強硬論者は慫慂辭職の風であるが一方ロシアは北滿における自國の勢力挽回策として極端な對奉天政府敵對手段をとるべく、從つて北滿の鐵道政策上奉天當局におよぼす影響の重大なるものありとし、識者は形勢の推移に多大の注意を拂つてゐる

蔣氏夫人飛行機で避難
南京より上海に

【南京五日發電】陳銘樞氏および何應欽氏の駐京辦事處は昨夜總司令部の家宅搜索を受け閉鎖された蔣介石氏夫人宋美齡女史は昨夜飛行機にて上海に避難した

選擧法改正は眼目の實現困難
六日の閣議に具體案報告
鈴木翰長內相訪問

【東京電報】鈴木內閣書記官長は五日午前安達內相を官邸に訪ひ、選擧法改正に關する內務省案を基礎に意見を交換したが、大體同法改正調査委員會は安達內相を會長に內務次官、衆議院議員を委員として內務省內に設置される模樣で、安達內相は六日の閣議に具體案を報告することゝなつたが結局選擧の公營は演說會場、郵便料、旅費等の經費負擔程度にする外なく、黨費公開は政黨の現狀から不可能なりとし、選擧權の擴張と區制の改正にとゞまり選擧公營、黨費公開の實現は困難とみられる

選擧法問題で遞相內相懇談

【東京電報】小泉遞相は五日午後二時安達內相と選擧法問題につき懇談した

首相と內相閣議前協議

【東京電報】安達內相は六日午前九時閣議開會に先立ち官邸に濱口首相を訪問し選擧法改正調査會設置に關し首相の意向を聽取した上閣議にこれを上程することとなつた

金解禁後の消費節約協議
『公私經濟』の委員會開催

【東京電報】五日公私經濟緊縮委員會は午後二時より內相官邸に開會、解禁後の消費節約、勤儉力行の件、國產愛用により內地產業の振興をはかり、國際貸借を改善する件を決定した

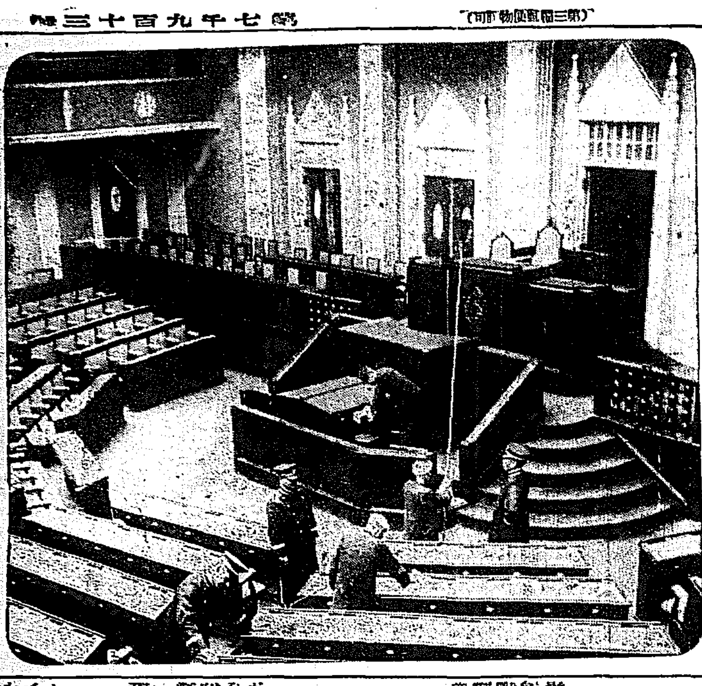

◇議會のお仕度……衆議院議場……

滿洲を感じる (七)
齋藤以久平

八日朝營口に着く

大石橋で乘替て營口に着いたのが八日朝の五時五分。營口とは營子口の略稱。開港地としては大連安東に先だつこと五十年の先輩で曾ては滿洲唯一の貿易港として大いに發展され、百貨輻輳、殷賑を極めた所だと聞く。

馬車に乘つて朝飯

營口の滯留時間が短いので宿をとる暇のこともなし、と、ふて夜く明けたばかりのうちから訪問でもなし、と考へた結果、朝のうちに市街一巡ときめて大連仕込みの「マーチヤ」を連呼しながら馬丁たちの馬車を呼んだ。五六人の馬丁に圍まれて驛前の市街圖板を指しながら『街を一廻りしたいのだ』といふ意味と『賃金は幾らか』を交渉するのに二十分はかゝつたであらう。外國に來たのだなアと沁々考へながら、それでも日本語の一言二言は使へるのを見つけて、ドンキホーテだと馬車の上におさまつた。未だ眠りから醒めやらぬ新市街から舊市街、裏通りから路つき廻りの寢床のやうな細長い町々を一時間以上も驅廻したお蔭で是非訪ねて見ようと考へてゐた[illegible]や正金銀行の所在を知ることが出來、既に朝閣のうちに食事をとる所を見つけ、朝食を濟ましてから訪問と、ことは馬に順序よく運んで行つた。

營口の繁榮策如何

かつては滿洲唯一の貿易港として誇つた遼河下流の營口も十二月はじめから翌年の三月中は結氷し港の用をなさぬとあつては其の勢力を大連、安東等に蠶食されるのも誠にやむを得ぬ成り行きとあきらめるより外致し方がない。滿鐵營口驛の所頭で營口水道電氣會社の社長さんでもある加賀總二さんは『明治四十二年頃は大連から營口に來たものですが……』と感慨深さうに話され『[illegible]る上海を營口につくり、ここを滿鐵航路の中心地とせねば駄目だ、それにはまた、大連の擴張計劃を現在やつてゐる第四埠頭の完成を以て一先づ打切りとし、アトは營口の施設に力をつくさねば滿鐵の繁榮も今日より以上に期待出來ないのではないか』と大いにその理由ゆゑんを力說された。

昔懷しい營口の港

營口の現狀を敍く人達は必ず往時の盛況をいふ。『東永茂といふ支那富豪は大連、香港、漢口その他に支店を持つて活躍してゐるが本據は依然營口にある。營口には支那人の富豪が多い』と說るかと[illegible]遊の湖所(料理屋)だつて大連や奉天邊りで行燈と謳はれた能々さんだつて皆營口からゆかれた人達なのです』と女の人からも背聽しい話の種はつきない。營口は確に蘇るべき背を十分持つてゐるやうに思ふ。背を、である。

最近積荷が增加

背懷しい營口の港、一萬のヂャンク船が現在の二千にへつて、日本人が一時の約半分二千八百人にへつても、貿易港としては矢張り相當の地歩を占めてゐる。第一、第二、第三の三埠頭からは豆粕、鐵鑛石等を相當に積出す。奧地への物資供給は今もなほ七割は營口が、殊に今年は[illegible]北滿豆粕の積出しが目立つて增加して來たので、この調子では九、十、十一の三ヶ月間に三萬トンに達しそうだ。と目を細くして語るのを聞いた。否豆粕ばかりぢやない鐵鑛も最近では本溪湖或は鞍山等のものを積出す數量が增加して來たそうである

打通線は無影響

打通の開通は、對岸の河北驛の繁榮振と相まつて相當に營口を脅かしたが、メラシない打通線の經營ぶりと、國五十萬圓の河北驛繁榮振とで今となつては『何等恐れる所なし』といふ風に構つてゐる。どうか。何物もこれ以上に營口を脅かさぬやう、營口のために祈りながら十三時二十分、長春行きの汽車に乘つた

尾崎行雄氏解散を進言
回避論あらば極力說得せよ

【東京電報】尾崎行雄氏は五日濱口首相を訪問し議會解散を慫慂し、かつ選擧の公正を期するため官憲を誡告に留意し、その結果に基づき解散すべしと主張しもし閣議に解散回避論あらば極力これを說服するに努められたしと希望した(寫眞は尾崎氏)

新西蘭代表任命さる
ミットフオード氏

【ウエリントン五日發電】ロンドン駐在ニュージーランド自治領高等務官ミットフオード氏は來るべきロンドン海軍會議に對するニュージーランド代表に任命された

賞與減額で東京市電罷業

【東京電報】東京市電從業員は年末賞與二割減を當局から言渡されたのを憤慨し減額の撤回を交渉中であつたが交渉纏まらず六日早朝を期して全線に罷業をなすに決し、目下兩者對策に腐心して居る

蔣氏の六大罪惡を擧げ韓氏獨立を宣言
速に下野せよと通電
◇…中央政府主宰の能力なし

【漢口五日發電】開封にある韓復榘氏は獨立宣言を發し蔣介石氏の六大罪惡を擧げてその下野を求め、左の如き通電を發した
蔣は濫りに兵を動かし、國帑を濫費し、自己の軍隊以外は約に從ひ軍費を給することを爲さず、吾人は今や蔣に中央政府を主宰する能力なしと認めざるを得ず

唐氏外四名獨立宣言

【漢口五日發電】唐生智、劉鎭華、韓復榘、徐源泉、何鍵の五氏は四日附連名で獨立を宣言し蔣介石氏反對の態度を表明したと

蔣氏又もや下野通電

【上海五日發電】支那側情報によれば蔣介石氏は昨夜閻錫山氏に左の如く通電し下野を表明した
時局は今や余の力を以ては調節解決困難と思惟せらる、希くば貴下中央の位置に据はり、時局を收拾せられよ、余は貴下の出馬を俟ち下野せん

漢口に戒嚴令

【漢口五日發電】石友三、韓復榘兩氏の獨立宣言に次ぎ宜昌方面にある萬福吉軍は中央軍に叛旗を翻し宜昌に迫り、附近航行中の日清汽船宜陽丸ほか米汽船二隻、英汽船一隻は狙擊を受け漢口に避難した、漢口市中に又戒嚴令布かれ、武漢の風雲急をつぐ

若槻氏けふもシ博士と太平洋問題論議

【サイベリア丸五日發電】若槻全權は今日も午後ショットウエル博士を事務室に招じ、山川顧問と三人午後三時から五時過ぎまで洋上の薄暗になるをも知らぬ程に熱心に日米通商、移民問題や支那外交問題、滿洲問題並に太平洋一般の問題につき互に率直な態度で意見を申し合つた會談後ショットウエル博士は語る
予は太平洋會議の歸途若槻全權一行と同船するを得て太平洋上で太平洋問題に就き日本の代表的政治家と忌憚なき意見を交換し得たことは太平洋會議と共に今度の旅行の二大收穫である、若槻全權は頭腦明晰、進歩的意見を有しまことに立派な政治家である

民黨の降旗元太郎氏鐵道事件で收容さる

【東京五日午後十一時十分發至急報】民政黨の降旗元太郎氏は鐵道事件に關し午前八時東京檢事局に召喚され石郷岡檢事の取調をうけてゐたが遂に午後八時市ケ谷刑務所に收容された(寫眞は降旗氏)

特殊事情を參酌し各外地復活要求
合計九百餘萬圓中本府關係は四百四十餘萬圓

【東京電報】拓務省では外地五年度特別會計豫算中既定經費の大藏省査定の結果につき各外地當局と復活要求に關し協議の結果
一、外地は經濟界不況の途上にあり、極端な緊縮を爲し得ざること
一、外地では官廳が最大事業家で民間之れに追隨するもの多く緊縮の影響極めて大なること
一、國營員在勤加俸、宿舍料、被服料、地方費等特殊のものは節約し得ぬこと
等の理由により左記の復活要求をなした(單位千圓)

朝鮮總督府	經常費	三、四五九
	臨時費	九五二
臺灣總督府	經常費	一、四〇〇
	臨時費	一、一二五
關東廳	經常費	四一一
	臨時費	三五八
南洋廳	經常費	ナシ
	臨時費	三五
樺太廳	經常費	二八二
	臨時費	一一五
計	經常費	五、五五二
	臨時費	三、六二二

十日前後に府初協議會
財政一般の說明後古河電氣に應訴協議

京城府では五日松井府尹の歸任と共に吉村內務課長以下理事官協議の結果、先に改選をみたる府協議會議員の當選確定をみたので、新府協議會の成立をみるべく十日前後に第一回の會議を開催する事を申合せたが、この初會議においてはまづ、議長副議長の決定、常任委員の選任をなし、次いで府尹より

財政一般について說明をなした上、新府協議會の施設をみるべく、會議後において懸案の古河電氣より提起せられたる電燈料の不正にかゝる七千八百餘圓返還訴訟に對する應訴その他について協議をなすはず

金森大軌社長市ケ谷刑務所に收容

【東京電報】大軌社長金森又一郎は起訴前の強制處分に附され五日午後五時市ケ谷刑務所に收容された

三十四銀行の支店長も召喚

【東京電報】三十四銀行東京支店長松本卯三郎氏は五日午後一時東京地方檢事局に召喚取調べを受けた三十四銀行は山手線電鐵の取引銀行であり收容中の太田取役に關聯して同社々金の行方等について參考人として召喚されたものである

八田前鐵道次官檢事局に召喚さる

【東京電報】八田前鐵道次官は鐵道疑獄事件につき五日檢事局に召喚され石郷岡檢事の取調べを受けた

召喚事情

【東京電報】前鐵道次官八田嘉明氏は五日午後一時檢事局に召喚され約四時間にわたり取調べを受け五時歸宅を許された氏は小川前鐵相時代鐵道局長から次官に拔擢されたもので疑獄事件に關係あると共に小川氏に對する事件にも關係あるものと見られる

熊本縣會で大亂鬪を演ず

【熊本電報】暗澹低迷の熊本縣會は五日午後三時開會と共に古賀議長が會期延長を宣告するや、民政派議員總起立反對し、政友派議員は議長席をはさんでもみ合ふ內、政友會の應援團はこれに加はり、古賀議長を引づり下して毆打し議長と壯漢と職員と三つ巴の大亂鬪を演じ熊本縣會未曾有の不祥事を惹起した、暴行者は目下取調中であるが成行き頗る重大視されてゐる

東株減配

【東京電報】東株取引所五日重役會で配當前期より一分三厘二毛減の年六分四厘八毛と內定した

俥と自動車正面衝突
車夫は生命危篤

五日午後十時頃明治町京城組の車夫朱顯用は客をのせて本町を通過、鮮銀前に差し掛らんとした折柄旭町二丁目方面へ疾走中の京城自動車三二號、運轉手林仁德の操縱する自動車と衝突し人力車は微塵に碎け二つに折り車夫はその場に彈き飛ばされて腦震盪を起こし人事不省におち入つたので直に附近の近藤病院にかつぎ込み手當を加へたが生命危篤

外地豫算の査定纏らず
十五日の閣議上程か

【東京電報】朝鮮、臺灣、樺太の各外地特別會計豫算をはじめ、鐵道特別會計は十日の閣議に附議決定さるゝ豫定であつたが大藏省の査定が意外に手間取り、外地豫算新規事業の一部で未だ査定を終了するに至らざるものあり、十日の閣議に間に合はず結局十五日の閣議に附議される事となる模樣である命題である。豫算の紛糾に陷る恐れある所謂とて一時はなか〱の騷ぎであつた

商工團體の投票申合
五日の會合で

【東京電報】新評議員の非公式顏合せ會は五日午後京城クラブで行はれたが、出席者は、田村評議員氏を除く外新評議員は內鮮の別なく全部出席し、既任評議員側は、高居、藤、都築、朴永根、李源永の五氏出席した。まづ渡邊氏から會頭問題につき意見の交換をなしたが、結局各團體の立場を代表して所感を述べるところあり、會頭選擧に對して如何なる態度をとるかにつき意見の交換を行つた結果渡邊氏會頭推薦に對しては反對論も可なり出たが斷定的に反對決議することは避けることとなつた。しかも一般の空氣は渡邊氏を推選せざるに傾いてゐる結果、會頭選擧はあくまで投票によるべきことを申合せて散會したが、なほ新規議員の選擧は明年早々、前回の如く、一つの團體を組織することになる模樣である

辭令【東京電報】
任山形縣書記官(四等) 齊木 [illegible]
補警察部長
岐阜縣書記官 鈴川 壽男
任山形縣書記官(四等)
補警察部長
京都府地方事務官 藤原 孝夫
任岐阜縣書記官(四等)
補學務部長

—會—

◇高武、兒島兩氏の送別祝賀會 在城岡山縣人有志發起、池田、吉武の諸氏外十余名は今回榮轉せる高武忠南內務部長、兒島理財課長の兩氏を四日午後六時より旭町河よし亭に招待し榮轉祝賀會を催した
◇滋賀縣人會 六日午後六時協會にて總會開催、幹事改選、會長後任を協議する筈、會費二圓五十錢、申込は府內苑南洞同會へ

—人—

◇石川知事 十日出發 新任平北知事石川登盛氏は來る八日入城する谷知事との間に九日事務の引繼を受けて十日朝九時五分發列車にて赴任に決したが十日各方面を歷訪轉任の挨拶をなした
◇山本坂太郎氏(江原道警察部長) 新任挨拶のため五日本社來訪
◇臨鋼一氏(京城地方法院判事) 同上
◇中村東洋畜産專務 同上
◇高麗益氏(新任江原道知事) 赴任の途五日夜入城

茶話

▲商工會議所會頭に藤田謙一氏が再選されたので▲東京では貴族院公正會を筆頭に藤田氏の疑獄事件に座して起訴されたは可愛いだが▲起訴は必ずしも有罪とは定まらず▲有罪でもなきに會頭を捨てれば不公正なる道理はない▲進退がないのに投げ出しては却つて罪をみとめたことにもなる▲といつて會頭はいはゞ名譽職なれば罪跡の有無にかかはらず▲進んでその職を辭退すること小林一太氏のごとくありて▲社會風教は健全に保たれることとなる▲辭するが是か辭せざるが非か▲人間の名聲心迷ひそのものにして悟りがたきとかくのごとし▲それにしても會頭の人格は更に重大なるを知らねばならぬ▲京城の會頭平凡の會頭▲會頭渡邊氏はみな人格の批判より起こり來る▲平凡なれさげは有りがたし▲鐵道局の古い特殊關係のために蕩いまづい旅客を閉らせて置くはわるい▲朝鮮の鐵道は內地に追隨すべきでなくことはやはりよいことゝして▲質例たところで特殊事情が泣きはしない▲それほど追隨がいやだつたら率先してねさげするに限り▲いつそ旅客運賃の五割引など率先してやることだ▲火事季節に入り季節らしく火事がある▲緊縮時代の年末景氣が火の消えたやうでも困るとの觀察からであらうが▲全鮮な對話はしてもらひたくなし

—經濟—

十月末の全鮮金聯狀況

總督府理財課調査、十月末現在各道金融組合聯合會資産負債表左のごとし
資產の部(圓單位)
拂込未濟出資金三八、三三六特別貸付金一、五二二、九六八普通貸付金三六、八八三、〇七六所有有價證券二、二三八、八五一其他所有物六三、七一五預ケ金六、七一四、三六四現金三七九雜勘定四五、三一八損失金一、一九〇、七五二合計五九、二七七、七九四
負債の部(圓單位)
出資金四一三、〇〇〇缺損補塡積立金一三九、五五一三特別準備金二七三、二四二政府借入金二、六〇〇、〇〇〇特別借入金二三、七二〇、三八〇普通借入金七、一七〇、〇四五四特別預り金一、四二六、〇〇〇普通預り金二九、九二九、一七三職員身元保證金三五八、二一九雜勘定二二六、三七八利益金一、七七四、三八九計五九、二七七、七九四

ゴム白は暴落

ゴム製品の賣行きは漸く多忙期に入つたので昨今ゴム工業者はこれからの需要品たる紙靴並にゴム靴製造に轉換したが、なかんづくゴム白はその經驗も短いのと競爭の激烈に入つてゐる關係上相當に力をそゝいでゐるが、しかしてゴム白相場は例年に比して本年は甚だしく暴落してゐる、即ち近來原料ゴムが漸く不況を續け昨今京城渡しで三千二、三錢所を低迷してゐるためゴム白のも安價出現も免れない狀態である時今の相場は尺五物で十四圓、尺八物十六圓、二尺物十九圓見當で昨冬に比し各々とも約三割方の暴落である

本年中の水利組合新設
二十五に達す

本年度に入つてから今日までに新設された水利組合の數は廿五組合で此の灌漑面積約三萬八千町歩である

大株一分減配

(大阪電報)大阪株式取引所の今期配當は重役會に於て前期より一分減の四分に決定した

新穀出廻り

四日鐵道局各運輸事務所管內における米穀發送高左の如し(單位トン)
釜山一、一八三▲太田一、二五四▲京城三九八▲平壤五〇一▲裡里三二▲合計三、三六八▲十月以降累計一六七、七五四

株式

大株短期引跡
大新 五十九圓四〇(十錢高)
鐘新 百二圓丁(十錢高)
日產 卅三圓二(十錢高)
東新 百十圓丁(廿錢高)

期米

各地期米後場止
下ノ關二七八〇▲桑名十一番二八一〇▲十二番二八一〇▲名古屋二七六八▲金澤二六七〇▲熊本二七二一▲大阪最終氣配十八錢(一錢安)

群山廻米(五日)
一便 玄米 六、三一五叭
一便 玄米 四、三七一俵
二便 玄米 一九、〇六七俵

許可權の合理的行使 ―産業合理化のために―

産業合理化の要綱はこのほど臨時産業審議會において内定を見た。すなはち一、合理化に關する統制機關ある指導機關を設立すること、二、企業の合同或は連絡協調を促進せしめ作業の連絡と相待つて生産分野の協定實現に努むること、三、規格統一による生産の單純化、標準化をはかり、能率向上、多種生産と相殺して生産費低下に導くこと、四、合同または企業連絡その他合理化の障害となれる法制上の缺陷匡正にあたること、五、官廳の許可、認可は合理化を根本方針とし少くもこの方面より資本の濫費または企業のウエーストを省くこと、六、合同または連絡に對し經濟的援助（たとへば登録税の減免など）を考究すること等の數項であるが、これを吟味して問題の中心は何といつても第五項に存するのではないかとおもはれる

およそ企業のおこる場合經濟（私經濟的立場）によるものあり、聯繩なる自由主義に則りて設立ないのが多いのであるが、それにしても官廳の干渉權が入り込み得る餘地はずゐぶんあるのである。いはんや明かに官廳の許可、認可の法規的に定められてある以上は、當然にそれに從ふべきである。さすれば企業體系を監理するにおいて大いに成功をもたらすは相違ない。たとへば私設水電會社の設立そのものは、官廳の直接干與すべきところではないけれども、水力の使用については官廳の許可を必要とするのであるから、總督府設立は官廳の許可なしには設立が出來ないこととなり、從つて經濟合理化のために該會社の設立が望ましからずとせば、これを阻止することは可能たるべき道理である。

官廳の許可權はもとより法規的に與へられて居るけれども、法規の許可權の行使は政府の任意である場合が多い。しかもその政府が政黨内閣下にあるときは、取ら政黨の利害によつて決定せらるる。經濟合理化の方針に背反しても政黨の利益に屬する場合は許可の指令立どころに下るのである。過般の政黨時代において政黨と企業との關係が緊密せられ、命によりて構成せられ居たるカラクリが明白にされずゐるが、必ずしも金を與へなくとも、單に政策の遂行のためであつたとしても、往々にしてこの許可權が經濟合理化上不合理に行使せらるるおそれが十分にある。從來は知らず過去においては明かにそうであつた。經濟合理化が現内閣の主たる新政策の一たる以上、現内閣の下においてはかういふ矛盾は起り來るまいと信ずる。けれども、しかもなほ一層の戒愼を要するのである。

われ等はさきに經濟合理化とは畢竟するところ經濟を下げるとであり、しかしてこの實行は官公の方から民私の方へ流下すべきである由を說いたが、それは全くこの點を指すのであつて、政黨内閣下における官廳許可權を監督するために權威ある委員會を設くべしとの提議は時節柄大いに顧慮さるべきものとおもふ。もとよりその委員會が政黨によりて操縱せられ、みいらがみいらになるやうでは困るけれども、政黨から獨立に能く公平決定し得る特殊機能を與へられたる機關であつたならば、こひねがはくば許可權行使の際はまぬかれんと考へる。われ等はこれを政黨が利權への觸入をふせぐ手段として發縱するといはんより、單に經濟合理化の見地の方法として要望せんとするのである。わが國の産業はいふまでもなくみだれて居る。帝國日本として理論上當然整理せしめねばならぬ船舶すら無批判な增大はかへつてわざはひを後來に遺し、いはゆる船腹金融の問題はいまでもまだ根本解決が出來ずに困るやうな有様ではないか。このことはひとり船舶に限らず余他の産業において大なり小なり不合理の痕跡なきものはない。わが國の産業は早晩どうしてもこれを解決しなければならなかつたのである。ただに金解禁實施後のためのみではない。わが國の産業に確乎不拔の基礎をつくるためにである。

全く理由なき壓迫

アメリカの行爲は就中不可思議

勸告を拒絶した露國の覺書

【モスコー三日發電】本日勞農政府より英米佛三國政府に同文の覺書を送附されたその内容は左の如くである

露支直接交渉開始されんとするに際し三國がこれに割込んで來るのは全然理由なき壓迫を形成するものであり、從つて友交的行動とは考へられぬ。露支紛爭はロシア側の要求條件を基礎とする直接交渉によつてのみ解決され得る問題である。支那政府が過去數年に亘つてロシアの權利を蹂躙し、東支鐵道を奪取し、支那軍は國境に侵入してロシア住民を攻擊掠奪したためロシアは止むなく自衞手段をとつた。これは少しも不戰條約に違反するものではない。勞農政府は何れの國に對しても不戰條約の保護者としての職權を行使するの權利を認容しない。アメリカは勞農聯邦と外交關係を拒絶しながら忠告を以てこれに迫るのは不可思議なことである

日本の參加拒絶で支那當てが外れる

露國への一方的好意だと逆恨み

【奉天四日發電】奉天當局ではアメリカ提議の對露支紛爭調停勸告によりて飽まで強硬なる露國の態度を緩和し交渉を有利に導くことを得ると見て露支交渉員のハバロフスク行きもひとまづ見合せ途中より呼び返す事となつたが最も利害關係を有する日本が右勸告に反對した爲露國は英米がいかなる勸告をなすもこれ等を眼中におかざるべく露國をして益々強硬ならしむる状態に陷つたので、奉天當局では日本の右勸告反對に對し滿洲問題に他國の容喙を許さぬとの理由で日本が反對したとせば何ゆゑに露國的態度を持つてゐるか、日本は何をなさんとしてゐるか、その意を得ぬ。これは日本の露國に對する一方的好意であると大いに非難してゐる

軍縮問題の經濟的影響

―わが國主張に就て

明年一月二十一日よりロンドンで開かれる五國海軍會議に臨むため、わが若槻首席全權の一行はいよいよ三十日午後三時東京驛出發のさいべりあ丸で渡米の途に上つた。ロンドン着は十二月二十六日の豫定であるが、途中アメリカに立寄りフーヴァー大統領に謁見の上、豫備交渉をなすはずである。

英米協定と日本

會議の基礎となるのは既に英米協定であるが、日、佛、伊三國は各自國特有の利害關係から、この協定に若干の異議を抱いてゐる。同協定の内容はいはゆる英米對等の原則に基づき

▼水上補助艦中八吋砲搭載一萬トン巡洋艦については

米	二一隻	二一萬トン
英	一五隻	一四萬六千トン

▼小型巡洋艦では

米	一五隻	一〇萬五千五百トン
英	三五隻	一九萬二千トン

となつてゐる。尤も八インチ砲巡洋艦については、兩國間に完全な意見の一致を見ず、イギリスはアメリカの二十一隻を十八隻に引下げよと主張して、未決のまゝである。

次ぎに驅逐艦と潛水艦については兩者は英米とも各十五萬トンとすると諒解が出來てゐる。

會議では前述の水上補助艦の比率が主要な問題となるであらう。なほ別に主力艦代艦の建艦縮小、代艦建造期間の延期等について討議が行はれるはずである。

經濟的に觀れば

今、經濟的方面から、右の問題を少し研究して見やう。わが日本は八インチ砲巡洋艦の比率については對米七割を主張する方針である。即ちアメリカの二十一隻二十一萬トンに對し、十六隻十四萬七千トンである。日本の現有同型艦勢力は既成八隻六萬八千四百トン、建造中四隻四萬トン、計十二隻十萬八千四百トンであるから四隻三萬八千六百トン增さなければならない。つまり縮小でなくて擴張となる。一隻の建造費約二千八百五十萬圓として一億一千四百萬圓を支出せねばならぬ。然してイギリスに對しトン數においても二百トン、隻數において一隻多くなる。これはイギリスが首肯しないであらう。若しイギリスの主張通りアメリカが十八隻を承認すれば日本は前述の數は擴張二十トン五千七百萬圓の擴張となりトン數增加は僅に六千トンで擴張といふ程度にはならないのである。

八吋砲巡洋艦のイギリスの現有勢力は既成十一隻十一萬トン、建造中四隻三萬六千八百トン、計十五隻十四萬六千八百トンであるから英米協定に於ける比率にそのままはまるのであるが、アメリカは既成一隻一萬トン、建造中九隻九萬トンで計十隻十萬トンであるからこれを倍以上の二十一隻二十一萬トンにしたいのがアメリカの肚なのである。若し飽までアメリカがこれを固持するとすれば、問題は非常に紛糾するのである。

海軍休日の繼續

主力艦は一九二一年のワシントン會議によつて十年間休日には建造しないと申合せてある。それが一九三一年に滿期となり、つくりたい國は勝手に老朽艦を棄てゝ代艦をつくつてよいのである然し軍縮要望の盛んな今日、そんなことをしては矛盾するから、更に建艦期間の縮小や艦齡の延長、代艦の建造期間を延期するなどして軍縮の實を擧げやうではないかといふ議が關係國殊に英、米、日の間に持上つてゐるのである」

右に對し日本としては、今度の會議に從來の三萬五千トンを二萬五千トン程度に、備砲十六インチを十三インチに、艦齡二十年を二十四年乃至二十六年に延長することを提案するはずである。主力艦一隻の建造費は約八千萬圓もするのであるから、この點には從來とも財政上議論のないはずであるが、尤も我國は工業能力維持の立場から代艦建造年度をそのまゝとし、完成期の延長によつて調子を合せる意向である。この點がモノになれば、更に五ケ年間いはゆる『海軍休日』が續き、かつ代艦建造も中止になり、我國の場合では約三億四五千萬圓の節約が出來るといふ、專門家の見積りである。

なほ日本は小型巡洋艦については、アメリカの十萬五千トンに對し七萬三千八百五十トン、驅逐艦については、十五萬トンをいづれも要求し、現有勢力に比し兩艦種とも二萬四千トンヅゝの縮小となる。潛水艦については國情よりして英米の全廢論に極力反對し、現有勢力七萬八千五百トンの保有を主張するはずである

◇マラソン鵜　驚嘆と驚大の爆〔〕廿五羽が選手で東京驛間を競爭させる會が行はれた。結果三十六羽が十八時間で驚大の大勝、一着はタイム五時間五分。

◇少年の銅像　友を救つて自分は溺死した東京本所區中和小學校五年生鈴木正太郎君の勇敢な行爲に共鳴した關係者によつて該少年の銅像が同區中和公園に建つた。

◇自殺證明書　東京市外南足立郡江北村荒川放水路の葭の中に一死體を發見、側に『自殺した者であるそれは確實である』云々の證明があり、市外王子町草野嶺（三七）と判明。

時代と共に淋れ行く書堂の運命

過渡期の奇しき存在は幻滅の日も近し

既定の教科書を使用して組織立つた＝教育＝を施す小學校の無かつた明治以前の内地は寺小屋が少年子弟の唯一の教育機關であつた。朝鮮の寺小屋はいはゆる書堂である。漢學の塾學するもの、物持ちの篤志家がたてたもの或は孔孟の教へを奉じた漢學の先生が自ら經營するものなど色々あるが、いづれも昔の寺小屋同然系統の立つてゐない不完全な教育を施してゐる。

＝全鮮＝二萬五千四百八十二の書堂に二十五萬九千五百余名の生徒を擁して居り不完全とはいへ直に廢止することは出來ない、總督府では大正七年書堂規則を公布してその取締を行ひ、公立普通學校の充實を計る一方書堂の改善を圖つてゐる然し今年度から實施された公立普通學校の一面一校計畫が昭和十二年に＝完成＝すると二千五百余の公立普通學校が全鮮に置かれる事となるがそれまでに一萬四千九百五十七（三年三月現在）の書堂が全部廢止されるかどうか。公立普通學校は昨年度で一千四百六十三校、生徒數男三十四萬六千六百十八人女六萬二千九百七十四人、合計四十萬七千余名で、年々これは增加する一方であるが、書堂の方は次ぎの如く大正九年以來＝漸次＝その數を減じてゐる

書堂數

大正元年	一八、二三八
大正五年	二五、四八六
大正九年	二五、四八二
大正十年	二四、一九三
同十一年	二一、〇五七
同十二年	一九、六一三
同十三年	一八、五一〇
同十四年	一六、八七三
昭和元年	一六、〇八九
同　二年	一五、〇六九
同　三年	一四、九五七

同書堂生徒數も大正九年の廿九萬二千六百廿五人が昭和三年三月末現在では十九萬一千六百七十二人に減じてゐる。いまこれを道別に示すと次ぎの如くである

	書堂數	生徒數
黄海	一九三〇	二三〇三九
江原	一八七五	一八一三三
平北	一五九三	三四七〇八
全南	一五三一	二一一七二
平南	一三六七	一八六七九
京畿	一二四五	一四〇五五
咸南	一〇三七	一六六四〇
全北	一〇二九	九一二五
忠南	九四八	八五〇一
忠北	八一二	六四八三
慶北	六九三	七三一八
慶南	六七一	七一五二
咸北	三九六	六六六七
計	一四九五七	一九一六七二

かくて内地の寺小屋に比すべき＝書堂＝は總督府の一貫した一般計畫遂行し、又大正十五年度から創設された官立京城帝國大學も今春法文學部の卒業生を出し、來春は醫學士も生み出し文學位會さん續々輩出されやうとする反面には舊儒生などといふ趣味の運命があるのである、しかし文化の制度につれ當然さうあるべきであらう

金剛餘錄

附江原道とところどころ

〔三〕　杉浦生

金剛山森林保護區江原道府林局長の大熊瀧三郎さんは、十年近くもこの金剛山の守として任せられるのとで、山に對する燃ゆるやうな愛の持主であると共に、實にこの山の權威者である。先達、閑院宮殿下が御登山の折も、詳細御說明の光榮に浴した人で、山の地理、地勢、動植物に至るまで實に詳しいものである。山の保護と宣傳に熱心で、山案内人の養成やら、旅館や、町の世話に盡くさるゝことも少くない。記者はこの權威者の案内を受け、いろ〳〵金剛山について知ることを得たのを幸に思ふ。

動物の害なし

大熊さんのお話によれば、熊が出たとか、豹が居たとかいふのは昔のことで、猿が出たといふことも聞かぬではないが、それは滅多にない、ほんの季節的のもので十年も毎日のやうに山廻りされる大熊さんでさへ、稀に遇はれたやうなことはないさうである。猿はどうにかすると見るさうであるがこれは別に人を害しはせぬ、決して恐るべき動物ではないさうである。その他、別に蛇がゐるといふでなし、これといつて毒虫がゐるでない。要するに、登山を妨げるやうな毒虫、毒蛇、猛獸等の類は居ないと聞いてさる登山者をとである。

植物の色分け

森林は國有林約三萬町歩、寺社林約二萬町歩で、これ等のうちに生じた顯花植物は七百十五種類の多きに上るさうである。そして植物を針葉樹と闊葉樹に分類して見ると、

▲針葉樹　アカマツ、テウセンゴヨーマツ、モミ、シラベ、イチイ、ネヅミサシ、ハヒマツ、ニホヒネヅコ、カラマツ等で、赤松最も多く、次いで朝鮮五葉松が多いさうである。

▲闊葉樹　カヘデ類、ナラ類、シデ、カンバ類、シナモノ類、アベマキ、クヌギ類、ヌルデ、オホヤマレンゲ、サハシバ、タルミ、サクラ類、ヤナギ類、アヅキナシ等で、楓類最も多く、次いで樺類、カンバ類等の順序ださうである。

そしてその總合は針葉樹四に對する闊葉樹六、概して日本海に面する方、すなはち外金剛の大部は闊葉樹、内金剛は針葉樹の植物が多いさうで、外金剛のアベマキ、内金剛のモミの如きはその一例ださうである。

黒雲母質花崗岩

金剛山を構成する主要な岩石は黒雲母質花崗岩である。此の岩石は風化作用を受け易いので、幾千年の間の風化浸蝕に對し奇勝を極め、この山の特徴たる光彩強い薬褐色と共に、雄大繊細の山容美をなすのだそうである。

礦石としては水鉛、風石鉛に少量の金、銀鉛が出るさうであるが、記者はこの世界的名勝たる金剛山が、あたら鑛山のために荒んだ景化を來し、山の保存に支障を來さないかを耶馬に警醒し、大熊さんに質問したところ、山守の大熊さんがそんな迂闊のことを御存知ないはずはなく、『私は大反對ですが……』と言に嚴然を窺はされた。

なんでもこの採鑛は可なり古い關係にあるらしく、いろ〳〵な紛糾問題とこんがらがつて容易に禁止が出來ぬではないかと思はれる節がある。しかし、鑛業問題に就ても、朝鮮として當局に願はしいことは、これがために、あたら世界的名山を傷つけることは、朝鮮のために、はた國家的に遺憾のことである。これは速かに何とか禁止の方法を講じ、名山の保護に缺くるところなきを期されねばならぬ。

春畝公追憶（十二）

（伊藤公全集を讀みて）　九日山房主人

樞密院議長從一位大勳位とは公爵の去當時の勳位だ。今公の經歷によりその生涯の榮進ぶりを見る。榮進といひけんよりその功勞あつたからだ。あるひは榮進に影しまたはそれ以上の功勞であつたともいへる。

安政中　吉田松陰に師事す

文久三年　海に航して歐洲に遊ぶ

同四年　歸國、會々下關攘夷事件起り外艦に赴き命を傳ふ

明治元年　朝廷公を召し參與職となし外國事務を管せしむ。ついで兵庫縣知事に任ず

同二年　大藏少輔、敍從五位

同四年　租稅頭、造幣頭、任工部大輔、特命全權副使となり歐米各國に抵る

同六年　參議兼工部卿に任ず

同七年　地方官會議長

同八年　兼法制局長官

同十年　敍勳一等旭日大綬章

同十一年　兼内務卿

同十三年　兼參事院議長

同十四年　勅により憲法制定に着手

同十五年　歐洲に赴き各國の立憲政體を調査す

同十七年　任宮内卿、特旨を以て華族に列し伯爵を授かる。

同十八年　特派全權大使となり清國に赴く。この年内閣總理大臣兼宮内大臣に任じ敍從二位

同二十年　兼外務大臣

同廿一年　任樞密院議長

同廿二年　憲法發布。賜旭日桐花大綬章

同廿三年　任貴族院議長

同廿四年　再任樞密院議長

同廿五年　三月五日、德大寺侍從長を被差遣左の詔書を賜ふ。朕卿ノ誠情ヲ諒メテ切ナルヲ知ル、但ダ朕ガ啓沃ニ倚ラント欲スルコト（）ヲ望ム。勅ソレ毀ヲ加ヘ靜養シ以テ朕ガ倚賴ヲ副メヨ。卿ノ職ヲ解クハ朕カ允サザル所ナリ。八月八日、任内閣總理大臣

同廿六年　（）

同廿八年　清國講和使來る、公は全權辨理大臣として之に接す。是年特授侯爵大勳位菊花大綬章ついで敍正二位

同卅三年　任内閣總理大臣

同卅六年　樞密院議長、帝室制度調査局總裁となる

同卅七年　日露事起る。公特派大使となり韓國を慰問す

同廿九年　罷官、特に大臣の禮遇

同三十年　威仁親王に從ひ英國に赴く

同卅一年　内閣總理大臣に任じ幾もなくして罷む

同卅二年　帝室制度調査局總裁

同卅八年　韓國に赴く。尋いで韓國統監に任じ韓京に駐在す。

同卅九年　授菊花章頸飾、陞授公爵

同四十年　優詔嘉帝室制度調査の功を錄ふ。韓國協約成を告げ、韓皇又其太子を託し太師に任ぜらる

同四十二年　統監辭任、樞密院議長。是年十月滿洲を視察、廿六日哈爾賓に至り、韓國兇徒のために狙擊せらる。是月特敍從一位。勅して國葬を行はしむ。年六十九。越えて十一月四日、武藏國荏原郡大井村に葬る。

この年十一月二日、左の御詞を賜ふ。

志を立てて王政の復古を唱へ議を排して維新に贊け憲法を草創して遍往完獄を維新に……典を修め疆國を締ひ股肱之れ倚り柱石之れ任じ忠直君に事へて……望み一世に隆し勳……へん茲に侍臣を遣はし……

素晴しや「講談雜誌」!!

明治奇聞　とかげ娘（新載大長篇）

ヂッと石の上に焰をさましてゐる不氣味な青蜥蜴！（畑耕一大傑作）

それが彼女の姿だ。彼女の一生は單なる邪智邪淫からの斷崖と違つて、恐ろしい運命的なものにつき纏はれてゐるその點彼女は――

惡の華よりも呪ひの精だ

彼女の妖艷な肉體は、いかなる不思議な世界を展開するであらうか！

箱屋殺し　三大名作選

毒の華　花井お梅

大島多慶夫作

◎新接吻判斷七型（戀の占ひ）
◎映畫女優流轉記（世は樣々）
◎神樣の戀鬼の戀（性の傳說）

西鶴情話　好色一代女（吉井勇）
原文に漫溢せる甘美な情緒を餘なく描き出せる近來の大收獲

近松情話　博多小女郎浪枕＝岡本綺堂

御金藏破　四千兩小判梅葉＝河竹默阿彌

近世遊俠傳
○頭巾をぬいだ河内山―○血を吐く平手造酒―○花魁長門吉原の大捕物―○その後の唐犬權兵衞

河内山宗俊の一喝！
一座の者は慄え上つた
（谷中瑞輪寺乘込みの場）

愛慾地獄　妖美僧延命院（稀代の美僧を續る愛慾繪卷）中内蝶二
祇園情話　其夜の狸大盡（妖獸の怨念に呪はれた美妓）長田幹彥
名優名僧　田之助曙草紙（名僧と名女形の不思議な戀）淡路呼潮

十人十色　當世結婚悲喜劇
◇姉の身代りに嫁いだ妹（哀れ！心に染まぬ人の許へ）
◇花嫁ついに來らず矣（訪ねて見れば白河夜舟の高鼾）
◇新妻の姫娠に忌な噂（だが、生れる子供に罪はない）
◇罪をめぐる三つの魂（愛は悲し「彼等と彼女」の場合）
◇紹介された兄の正体（家内がいろ〳〵とお世話様に）
◇兩手に花のこの子寶（戸籍掛も、思はずニヤリ！）
……まだ〳〵此の他澤山あります

怪犯罪實話
◆鎭守の森から丸髷美人の死体
◆深夜の一家四人鏖殺し事件……◆叢の中から小僧の絞殺死體……等々奇怪極まる生々しい實話

此他傑作名篇山ほど

果然引張凧の大人氣！早く早く！（特大號特價）一冊四十錢（送料三錢）

講談雜誌　新年特大號

東京小石川戸崎町四六　博文館（振替東京二四〇番）

性の泉　トツカピン

紳士に捧ぐ……精力の糧

淑女に捧ぐ……愛の泉

老翁に捧ぐ……不老の道づれ

靑年に捧ぐ……健腦の良藥

海州發見の二石佛（上）

海州　白井生

いふまでもなく我が海州は古樂浪の平壤道と同じく、樂浪帶方の故地として、時代こそ異れ晉州よりも古く花の奈良の都に比肩すべき支那文化の出店であつた。從つて近世に至るまで彼我往來の要地として重視され、一方わが東海道にも比すべき京義街道の通路に中り史蹟殊に貴重な古遺物に富めることにおいて、はるかに慶北を凌駕するの觀がある。

支那本土において古代遺物の殆どん總せる今日當時の文化を闡明すべき大切な鍵はこの二面の手に握られて居るのであるが、これ等遺跡の寶庫たる樂浪千三百八十六基の古墳の內、盜掘墳として現れるものは僅に五十八基に過ぎざる今日わが黃海道の遺蹟が大部分未調査のまゝに放棄せられてあるのをおもふと「フンどんなものだい」と吾人の鼻息はかなり荒かつたものである。一懸總督府はこの未開の史蹟を征服すべく、本夏に入りて新たに三學の調査團を派遣された。先鋒は小田教授の一行これをうけたまはり、海州を經て、海州方面より北に向つて海鼎山方面を一擧士。中央突破の大任を負ひ海州よりされ、やゝ後れて第二陣は今西博士一氣に北上され、後陣は秋に入り大原利武氏一行が海州より進んで舊帶方郡を踏査すべく武者振雄々しく北征された。

これ等の諸名將の活躍をば飛躍に燃ゆる地元の吾人一黨の悉徒は指を喰へて觀戰し刻々金もなく、暇もなく、暇はあつても金がなきの悲哀を味はつたのである。本篇はこれ等海州踏查の諸學者に敬意を表すると同時にその探蹟を幾として世に紹介された二石佛を前座の資格をもつて御披露におよぶのである。

×　　×

海州の發見二石佛の一といつば、藝術學者側で屋の御案內さんが永い永い數百年間、根氣よく鍵をきめてな盛に高麗朝の御觀佛である。こんな部に座るとは誰か知らん、然るに本府野田內務部長はいづれよりかこの御小耳にはさまれ、選題學查の名人と聞こえた學務課の金君現地に注意されたのですきな道の同君は飛起となつて連日附近をさがし廻られたが容易に見當たらずその內友人と同氏に行くの非常あり「御靈」といふので新岸に渡ると草葬の間に巨大の靈驗佛がドロドロわれ等を待つこと久しとも何ともいはずゴロリ瀨はつてをられるではないか。驚いたりな金君！喜んだりな金君、飛んで歸つて內務部長に發見の御注進におよばれたといふ。

秋が來た。年々しげりを增して行く首陽山の紅葉は日に聞れた目にも靈異的の美しさを見せ、廣石川の流れも瀨く澄んで、河畔の木々は秋の新粧に若返り、今年よく當たつた水車小屋の柿はいつも夕日に輝れ躍つて居た。孫東祇から訪れる數羽の鵲はすみきつたコバルトブリューの空に眞白の羽打ち交し折々甲高い叫喚を下界に放送するのであつた。恰もよしこの際古蹟調査のため大原利武先生は來つて運命海州の秋の一勝景となられた金君の發見は獨で聞く所であつたの大原先生の來留に先だち慰みの發見をしてやらうと盛り試みた後の我食は徒勞に終つた。今更平素の心がけのよくないのを痛感したが金君の先導を願はし先生とゝもにこの彌勒に拜謁するの外はなかつた。世界無二のこの正直漢を慣用したまゝはぬこの石佛には眺號から平かならざる感情の或ものあるとを覺悟めされ。といふ心持方のよい男である。後の世も聯か思ひ遣られる。

さてこの彌勒佛は海州地方の山地にありふれた花崗岩を利用して皮膚に彫刻した花崗岩を利用加工したもので高さは十五尺七寸、肩幅四尺七寸腰幅三尺九寸厚さ一尺一寸乃至一尺六寸。胸部は殆ど彫刻であるが首を缺き部は高肉彫で、兩手を胸に當てて居られるがその手には圓みのなく、腰部以下衣紋は陰刻で無恰好この上ない程度の加工で兩合形に近い陰刻である。かく色々の手法を混用したため統一を缺いで創像を不具的に陷らしめたのは遺憾にも厭心出來ない。更につらく相貌を熟視すると眼は非常に大きく飛び出で、眉は極度に釣上り、鼻と口とは斷然大きいといへば快濶、豪膽、勇猛の具はれることを直に聯想せしめた北魏あたりの影響をうけたるものとは首肯せられるのであるが、これ等の諸點を餘りに誇張した結果はグロテスクに流れかつキュビーを見る如き滑稽味をさへ伴ひ、論山の彌勒や神光寺の武石と同じく踏らない製作に墮したもので高麗も末期のものかと想察される。

慶尚南道

晉州電氣の値下げ運動

抑成同盟會を組織　愈よ實行に着手

三日午後三時より晉州座において晉州電氣の料金値下期成同盟會の創立總會を開いたが折柄の降雨にも拘らず來會者約百五十名、趙議長として姜大昌氏開會の挨拶を述べ姜大昌氏經過報告をなし、次いで期成同盟會の規約の審議につき、役員選舉、要求事項の決議を行つた役員および決議事項は左の如くいよく値下げ運動の實行にうつつた（晉州）

會長上原三四郎、副會長李齊賓、河在萬、池田久雄、柏野誠二、白樂斗、李英暁、倉折、岡崎管吉、張昌明、外に評議員內鮮各二十名宛

決議事項

一、定量燈料金は三割の値下げを爲し、從量燈は二十四キロの最低料金を四圓とし、一キロを超過する毎に二十錢とす

二、器具損料は全廢すること

三、電動機に關する工事費は半額とし、手燈に關する工事費及休燈料徵收は全廢すること

四、線切れ電球は無料にて取換ふべきこと

五、一ケ月を通じて停電延時間一時間以上に及ぶ時は規定料金を半減すること

六、神社、公園、直石橋、晉州橋十字路、丁字路、消火栓所在地には無料にて五十燭以上の街燈をなさしむること

七、市街繁華上門燈は十六燭以上とし料金は室內燈の半額とすること

八、萬一會社にて我等の要求を聽かざる時は供託金の方法をとる但料金は本會の定めたるものに準ずること

公設市場起債認可

かねて釜山府より總督府へ申請中であつた釜山府公設市場設置による四萬圓起債の件は三日正式認可の指令に接したので府では直に敷地二千坪の買收および上屋百六十坪その他の建設について可及的速かに着手する方針のもとに準備をすゝめることゝなつたが釜山府の新規事業にて財政窮乏の折柄該事業より起債やむを得ざる施行として浮かびあがつた新規起債は

▲公設質屋設置による融通資金二萬圓起債の件

▲下水道線改修繕工費二十六萬四千四百圓起債の件

および前記の公設市場設置による四萬圓起債の認可等にて府の新規事業としての府協議會の決議および府の萬堪立の新案は未だ認可されないが府における生產的施設としての申請が引續き認可となつたので府では孤憂なきを期して工事に着工する方針である（釜山）

釜山學校組合會議

釜山學校組合會議は四日午後二時過ぎより▲安武▲竹下▲川島▲中山▲山田▲安河內▲吉崎▲立石▲池田▲水野▲外岡▲栗林十二議員出席し提出議案昭和四年度歲入更正について村上管理官より詳細なる說明があり池田議員その他議氏より質問があつた後原案通り可決し閉會、後委員部のみにて原田府尹の挨拶および篤崎副府尹の挨拶があつて散會（釜山）

肥料講習會

慶南では農業增殖、土地改良事業の遂行に努力してゐるが道內の耕地畓十七萬三千六百七十八町步田十萬七千百九十三町步に使用する金肥の購入額は反當たり畓九十三錢に過ぎずこれを內地農家の金肥使用額反あたり五圓十錢に比較するときは五分の一にも達せざる程度なきわめその他自給肥料としての綠肥也堆肥の使用も不充分なるを免れず今後更にこの方面に改善をはかるべき餘地が頗る多いので農事改良と密接なる關係を有する肥料の活用に關して道內農家の向上を期する目的のもとに今後は肥料講習會を開催して農家の啓發に資する一面本年多額より既にわたる肥料買入れの所要低利資金の如きも出來うる限りこれを利用するやう各郡へ通牒すると共に所要資金について調査中である

女給を不法監禁

釜山

府內草梁町三六八番地戶主林萬福（三）は府內南濱町二丁目のカフエーかもめ女給赤木一枝（二〇）と數ケ月よりの關係を續けてゐたが二日午前十時過ぎ林萬福の母親金小童（〇〇）の兩名が共謀して赤木一枝を自宅へ連行しオンドル部屋に押しこみ監禁した上兩名にて殴るける暴行を加へて半死半生とし着衣を散々裂き破る等暴虐の限りを盡くしたのを午後になつて釜山署員が發見し不法監禁として前記の兩名を署へ連行し取調べ中である（釜山）

我が子を便所へ

晉州

晉州郡城府面吉星里鄭某（三〇）は去る二日突然精神に異狀をきたして出產した自分の子を便所のつぼへ投げこんで溺死させたので晉州署の手で取調べ中のところ犯人は晉城驛より京城方面へ逃亡した形跡があるので手配中（釜山）

滿洲

局子街の內地人民會

校舍の增築費に行惱む

局子街內地人民會では來年度同會經營の局子街尋常高等小學校には學級兒童約五十名を收容せねばならぬ狀態となつてゐるので目下校舍の增築費に惱み拔いてゐるが現在ですら東拓に三千圓の借款があつて年賦六百圓の元金を償還した上一割二分の利子拂込みに窮してゐる狀態でこれを金錢の上からみればあこれだけかと一笑する向もあらうが在住民に對しては深刻に多額を賦課してゐる民會當局の世話からみればなかなか容易なことでないと目下觸路に奔走を戰略中である（間島）

馬賊頭目の聯合會議

越多にも解散せぬ方針

本年は奉天省各地に蟠居してゐる大小の馬賊團は近く頭目聯合會議を開催した結果、本年は越多に先だつて愼重の態度をなさずいよく集結をかたくして行動を共にしようとの協議に一決した模樣である所謂大小各馬賊團の行動は大體次ぎの通りである（間島）

海山一派の百三十名は安圖縣古洞河老西滿▲金山一派の六十名は安圖縣古洞河花望子▲南匪一派の九十名は安圖縣大甸子▲郭山▲胡菜來一派の七十名は安圖縣紅旗河▲胡菜林▲常踏一派の百五十名は撫松縣海林▲鴻一派の百八十名は安圖縣仍頭山

殉職した坪井刑事部長

警部補に昇進されん

去る三十日延吉縣銅佛寺子で不良朝鮮人自靖國民府暴徒團員の爲に狙擊され殉職した坪井刑事部長は近く警部補に昇進されるはずであるがこの事件を機として今後わが警察事務所警察部でも犯罪搜查の不逞朝鮮人を逮捕に向ふ場合は從來と異つた先攻方法によらねば如何に多數の警官を以つてしても徒らに犧牲者を增すばかりだらうとの聲が高められてゐる、寫眞は殉職の坪井外務省警部長と團の市街と見られてゐる銅佛寺子の市街地の一部である

全羅北道

林知事留任運動

農友會が中心となつて

今回の官吏大異動に際し全羅北道では參與官辭職し內務、警察、財務の三部長更迭し殆ど幹部の總入替の狀態で各方面に打擊を受けつゝあるが知事の居据りで意を安めて居たが最近風聞は又林知事の轉出を傳へたので各方面に非常なショックを與へかくては各方面の事業、道勢の伸長に一大不安を感じ民心の動搖又大なるものあり全北道農友會では三日臨時總會を開き知事留任に關し電報をもつて總督、總監、拓務大臣あて林知事留任を懇請し更に三日午後十一時半列車で裡里を出發して上京にて

坂非信敬（裡里）片岡和三（益山）藤木央（金堤）富田好助（沃溝）齋藤谷元一（沃溝）（參會）の諸氏陳情の爲出發した（裡里）

林知事留任運動　全北三部長の總轉出に就いで林知事の留任說態度に傳はるや道評議會議員には官民を來たすものであるとて林知事の留任運動が起こつた（全州）

汽動車試乘

全、裡里

南朝鮮鐵道株式會社では五日裡里地間に運轉する汽動車を五日裡里地方官民有志および新聞記者を試乘に招じ七日から營業を開始する（裡里）

修養團活動寫眞

裡里

修養團では六日午後六時から裡里座にて巡興の修養團直屬活動寫眞大會を開催すると（裡里）

裡里から

◇一年は早いなと仕事は出來んと役人自らがつて居る。一年は早いといふ意味は二年目から仕事が出來るといふ意味にも取れる選ひはない。叉そうでなければ仕事が出來るわけのもんじやない

◇全北道では參與官の退官について三部長の轉出を傳へられる所によれば今又更に林知事の轉出といふ說で官民共にいたく動搖して居る

◇在もそれも二年足らずの在任でやつと仕事といふ仕事にかゝらうといふ時だ哀れ三部長の如きは在職僅かに十一月下旬をもつて終り裡里在住新聞記者諸君を招いて挨拶したのも十二月に旬日ない頃であつた。他もおして知るべきのみ

◇お上の人事都合もあらうが、地方行政の都合をも考へてまでお上の都合あらう道理はない。人心一新もここに至ればチト悪がきゝ過ぎちやありませんかね

平安南道

行懸りを捨て善處したい

假死の狀態にある平壤商議　大橋內田兩氏動く

平壤商議所は假死狀態より救へといふ聲は高く議員が十一月廿日をもつて假死狀態に陷るや一時日にして起こりつゝあつたがこの大勢をみた有力者等は如何にしてこれを救ふかと種々苦慮してゐたが結局歷代の副會頭即ち大橋、內田の兩氏を動かさんとしつゝあり大橋、內田兩氏は一柳村五郎氏その他の有力者と會見協々懇談を遂げたが右について某有力者は語る

私共はこの際從來の總ての行きがかりを捨て善處し商業會議所の機能を生かしたいそれには評議員數內地人側半數宛員側を全部內地人に問ひて候補して信任を會員に聞ふといふが如き選擧方法を採るやうなことにしては如何と思ふ左樣なれば此の會議所の機能を復活することが能きはしないであらうかと思つてゐる幸ひに一般の贊成を得ば幸せである

土木協會も起つ

平壤土木協議會では實施問題について四日午後二時から同協會事務所において臨時總會を開き協議の結果の問題が繁榮の發展に關はる影響にあらざる入々と七名を委員に推薦され都合の協議機關と協力を遂げ如何に繁榮者、財務部長、總務部長と相談して之れを阻止すべく努力し、結局せしむることに努力するに決定し左記七氏を委員に

橋本庄藏、水谷岩松、岡本四郎、佳山勝次郎、古下勝一、武藤儀六、多田篤作

かくて同四時散會委員は水谷岩松氏を委員長に推し相互に救濟運動に努めることとなつた（平壤）

船夫の義務貯金を横領

平壤府內船橋里大同江水上運搬役組合船夫五百余名は船部が船夫の義務的貯金を無斷費消した形跡あると主張二日から騒ぎ出したので平壤署が船部某を召喚して取調べ中であるが船夫の義務貯金五千圓の中約一千圓を無斷費消してゐること判明したので調査の結果その他を押收して嚴重取調べをなしてゐる（平壤）

第一補充兵

居住届をせぬと處分

昭和四年度兵役を受けたる者で第一補充兵に編入されたものは兵役法施行規則第六十五條により以前より朝鮮居住者は十二月十四日までその居住届たるものも一般に役種の第入として翌年から十四日以內に府は郡面に届出でをなさねば相當處分を受けると共に昭和五年度簡閱點呼は自營を以て指揮せねばならぬ者等は全部届出でられたいと

烏山米檢の籾檢查嚴重

極力品質の改善を計る

從來烏山附近から搬出する米檢物は全く品質の不良と檢査不充分の缺陷ありの年の作成價格の大勢にもよるが烏山籾の聲價は低下し損失少なからずひいては地方經濟界にも多大なる影響を及ぼすので烏山米穀檢査組合は組合長大國平次郎氏をはじめとし極力これが改善に努めつゝあつたが先般委任せし北御門支局長は積極的組合長と共に鮮意改善に努力しこれが

二日旅

南鮮（三）

徒詩

一服後に山邑彩の府和醸造會社の醸造工場を見せて頂いた。醪に建込の仕方であつたが、この設備は理想的でせん港にあつて、酒精のには馬山の醸港の酒も大分に使用し、年額の二萬石、その大部分は朝鮮醸地方に販路をねかてゐる、內部はごく最新式の醸造酒で四日目に醸酵が經過となつてゐる來る狀態である。酒の馬山として今日へ打つてつけた設備でありは將來もこの種の工業は大いに伸展する要意を有してゐるやうに思はれた。

◇馬山は酒と醬の名產、水がいゝ氣候がいゝまさに酒處の醸といつて然るべし、滿洲の大部分は內地酒であつたが近年になつて清々內地酒は驅逐されかけて來た。漸ち最近一ケ年鮮內の酒造數は八萬石程度に對して馬山の一萬五千石を出すのだ。つまり鮮內產酒の四分の一は馬山が占めてゐる。しかも前記の山邑彩の昭和酒類などそろそろ滿洲の販路にまで手を出しかけてゐるのであるから、遠からず二萬石に達しさうな形勢である。

◇或る人がこういつたことがある—朝鮮の米がから內地の方でやかましくいはれはじめると朝鮮はたまつたもんじやない、まるでお百姓は敵醸だ、これじややり切れぬ。これは朝鮮の米を米として持つて行くからやかましいだらうから酒にして持つて行つたらどんなものだ。內地には年々莫大な米を酒造米としてつぶしてゐるが、近ごろ朝鮮米が酒造用として非常に歡迎されかけて來てゐる。そこで、朝鮮はこれを原料で持つて行かず、酒として移出するやうにしたい。それには技術の改正が必要であるが……となるほどこれも一理だと思つたが、馬山が醸造工業にだ努力をかけはじめた所以は或は酒の內地進出が必ずしも空想ではなかつたといふやうな時代が遠からず來ないとも限るまい。

◇馬山に今一つ注目すべき計劃がある。それは大邱と馬山をむすぶ輕便鐵道の計劃である。これは長尾半平氏等によつてすでに出願されてゐるが、全北茂朱に水力發電所を設け、この電動力によつて電車化し目標とするものであるが、この線が開通すれば、現在釜山から京釜線によつてゐる物資のうちの或る部分は馬山からこの電鐵によつて搬出さるゝやうになるであらう。しかしこの計劃は右から左に實現しさうになささうに思はれる。たゞかうした努力を馬山がしてゐる事は認めてやらねばならぬ。

◇米田氏にいはせると、馬山は恰も長崎とよく似た運命におかれてゐるそうだ。昔この馬山は慶尚南道と元山と共に天下の三港として大いに誇らしたものらしいが今ではいに寂びれかけたである。見る影もないさびれかたである。時勢の變化とは如何に恐ろしいものかを今更の如く驚かされる。もし、それ彼の元寇の際元兵十余萬が馬山を根據として戰艦を備へたなどを思ふと實に今昔の感にたえない。今も馬山に殘る蒙古井戸など寂しく千古の繁華をしのぶもの、其のものゝ紙廢は那として心痛むものがある。

京畿道

永登浦面議選舉

神尾氏と次點者辭退で

永登浦面では面議選舉に關し立候補者間に暗中飛躍あり、反目を缺いた嫌ひあり、面政上面白くないと識者の眉をひそめさせてゐたが、新協議會神尾

合財袋

◇…平壤覆審法院で三日午後三時半判決言渡しを受けた新義州榮町小川物產商西谷英太郎に拘る偽證事件は新義州地方法院で有罪と決定し罰金六千二百圓の言渡を受けたので之れを不服とし控訴し釜米永島裁判長係りで審理されてゐたものであるが證據不充分で無罪を言渡された

◇…武部學務局長は學事視察のため四日來平鐵道ホテルへ入つた四日は午前中師範學校高等普通學校を視察午後は正義女子高等普通學校と女子高等普通學校博物館樂浪古墳等を視察し更に平壤館ホテルで一泊六日は西古墳、鎭南浦商工學校小學校、府內學校を視察して平壤へ引返し午後三時十八分發北行列車で平北へ向け出發する筈

◇…不景氣な年末に押し迫つたにも拘らず本年はどうしたものか犯罪發生が少なく府警察は忙しい事件の多きを報じてあるが殊に最近は平穩無事件に續き僅かに窃盜が一日平均三件出るのみで例年なれば此頃は大入滿員である署の留置場は閑古鳥でも鳴き出しそうな程閑散で現在の收容人員は二十九名と云ふ最近に無い少人數で差入れ屋が泣かしてゐる

◇…松井前平壤府尹は平壤高等女學校同窓會へ金五十圓を寄附した

挽子の罷業を勸誘

仁川府桃山町一七番地荷車挽子李仁鐵（二）は十一月三十日桃山町林組東郷商工街および萬石町仁川精米所において荷車挽子に對し賃銀鑑定を以て昨年同樣石七錢に一錢方の値上げを要求することを煽動したる外荷車挽子に對し十二月二日より同盟罷業をなすべく勸誘狀を發つたこと仁川警察署に探知され三日拘留五日に處せられた（仁川）

振威郡諸税第二期完納

振威郡管下十一ケ面

振威郡管下十一ケ面の戶稅一萬四千五百十一名に對する戶稅その他諸稅第二期分は成績を從へ恰も財界不振農業不作等により期內の納稅を憂慮し郡當局では郡守以下郡當局は自ら先頭に立ち郡面職員を督勵した結果豫定期限內に一名の滯納者をもだたず完納の好成績を得た右について田中郡守の語る處によれば全く今期の完納は各位の納稅に對する理解と皆樣の御援助により豫定期限內に完納し得たことは深く感謝してをります。なかんづく管內五面の老幼里居住民の鄭仁燮氏は里內に極貧な住民數名の滯納稅金十錢以上十二錢まで四十六戶に對し戶稅四十八圓七十六錢を代納した殊行者ありこれらは何等か方法で表彰する考へである

龍山だより

◇荷物事故防止。鐵道局では北日から廿六日まで防止週間として荷物の出廻りがいよいよ旺盛となり勢ひ事故の最も多くなる秋に、人爲的事故の絕滅を期することになつた

◇鐵路用行事項。使用車の監視勵行に注意すること、荷札荷造に注意すること、檢斤は嚴正になすこと、積込積付は周到な注意でなすこと、封印車票の使用に注意すること、その他

◇荷扱開行事項、荷物取扱、保管に注意すること、その他列車途中積卸に注意すること

◇趣旨の徹底。驛長は運送店や荷主を招いて施行の趣旨や方法を說明してその協力を促すと共に適宜の方法で趣旨の宣傳に努めさすと

慶尚北道

トンネルを水利の貯水地に

延長一里で朝鮮一の隧道　鐵道局に內交涉

慶北道內は各地方とも水利事業の必要を痛感してゐるが漆谷郡では省線の隧道を貯水池に利用澁谷水を開きたいとの議がおこつて來た、この隧道は延長一里にわたり列車が通り拔けるのに四分間を要した朝鮮一の長い隧道でしかも舊鐵道であるところから鐵道局では先年現在の隧道を作つたものであるがこれを貯水池とすれば地下水の逸漏を防ぐやうになつて居り灌水の憂なく左右上下十余尺一里にわたる大物だけに灌漑影響利用地城は百五六十町步にもおよぶもので道當局では灌漑民の希望により一應實地踏查をなした位で鐵道局に內交涉をなし若し容れられるやうであれば具に灌水、設備など各方面にわたつて調査し貯水池に利用したい意向である（大邱）

琴湖水利組合併合

慶北琴湖水利組合は十ケ所に設置してあつたがそれを全部合併組織して工費二十五萬圓を投じ蒙利區域五百町步の水利組合を設けることになり先般來技術の實地踏查により具體化し四日午後一時から道廳會議室でこれが創立委員會を開催した（大邱）

モヒ患者無料治療

大邱署では近時府內にモヒ中毒患者が多數入り込み安賃をなすのみならず窃盜あるひは詐欺等を働いてゐるので近く一齊檢擧をなすことになつたが昨年來數回にわたつてモヒ中毒者無料治療をなし相當の成績をあげてゐるのに鑑み近く二十名以上を收容して無料治療をなす方針である（大邱）

免稅面積五萬町步

免稅額三十六萬六千圓

慶北道では本年の旱害に對する地稅免除についてはかねて郡部驛島においてそれぞれ調查を急いでゐたが最近漸く完了した、それによると最初豫想した如く免稅額も四十萬圓には達せず三十六萬六千三百三十二圓で豫想より輕くすんだ免稅地は二十一郡にわたりこの面積五萬一千九百二十六町步納稅人員十七萬三千七百六十九人である（大邱）

指紋が手懸り

知事官邸の泥棒

四日午前三時頃大邱府東雲町今村知事官舍の應接室の窓硝子を破つて怪賊が忍び込み陳列品の床の間用花瓶として置物を一個持ち出したのを家人が發見大邱署に屆出たが右荷物の中には御下賜品をはじめ夫人の出金瓶類のみ一千餘圓のものがあり同署では御下賜品の行先が不明となるが如きことがあつては畏れ多いことゝて一方犯人の成債にも關するといふので總出で直ちに搜査すると同時に各所に犯人手配をしたが犯人は官舍の內部に通じた者で常に隙をねらつてゐたものらしく犯行の巧妙なことは家族その他の職員とはなれた應接室の硝子を破つて侵入した點、指紋の

黃海道

廢燈―行惱む

共友會町內の不統一で

海州府內の廢燈を電燈織にふり向けるべく先般來各町の多數有志が共に向ひて幾分づゝの醵出方を勸誘の結果戊辰會館にて十五六聯、親睦會にて三十五六聯、同心會にて三十聯等計約八十聯の醵出が纏まりかけて居るに拘らず獨り共友會町內が未だ決定に至らないため折角纏まりつゝある上町各町でも手が出ないので町の行動は益々不振しているつ醵金の運びとなるか全く豫測しがたき狀態にある共友會町內には比較的妙な事から萬事に町內有志の一致の協議が揃つてをり近來一致を缺ぎ、更に町內の統一がとれない所以の理由が悪くひいては一般に影響しそうだといふので今や同町の向背は一般注目の焦點となつて居る（沙里院）

海州京城間電信回線改善

京城海州間の電信は平壤經由の電線を使用してゐたが海州局にては最近不足の途中に於て使用する外二回以上に達し電信事務の延滯を來す事を不便とし新しく京城海州間に回線を設けて京城から直接通信できる事となつた京城局で受付けた海州宛の電報は京城直通で取り扱はれるので六日から實施の筈

平安北道

赤本の輸入を防ぐ

新義州稅關の擴張

新義州稅關では大正十五年四月から本年十月末日までに差押へ處分に附したいはゆる赤い本は百七十五冊ありいづれも露國の發行物であるがこれを一層嚴重に取締るため十月中露語の係を置き十一月にはさらにドイツ語の係を置いたがなほ徹底的に取締を勵行するには專任係員を必要とするので目下その組織作成中である（新義州）

雇女を支那人に賣る

露見して送局

安東縣六道溝居住無職李某（三）は新義州彌勒洞飲食店營業某方の雇女鄭某（二）を言葉巧に誘ひ出し安東縣に連行き支那人に賣飛ばさんとたくらんでゐる一方雇主が雇女の居所を知らせるから五十圓ほど出せと強迫がましく強請したことからかへつて悪事を露見し先月下旬新義州署の手に捕はれ取調べの上四日檢事局送りとなつた（新義州）

地方集會

◇釜山の送別宴　釜山官民合同にて開催した須藤前知事、望月前血稅所長、李前參與官、桑原前府尹、山本前財務部長、山下前地方課長六氏の送別宴は四日正午より龍頭山神社前の廣場にて盛大に舉行されたが官民の參加三百名に達し宮崎新府尹一同を代表して盛大なる惜別の辭を述べ是れに對して須藤前知事より叮重なる感謝の挨拶があり大池忠助氏の發聲にて盃をあげて六氏の健康を祝し萬歲を三唱して零時三十分散會した（釜山）

地方人事

▲山本坂太郎氏（江原道警察部長）四日夜家族同伴釜山發赴任

▲上杉古太郎氏（釜山移出牛組合長）內地旅行中の處三日夜歸來

▲新田留次郎氏（朝鮮郵船）三日朝釜山通過東上

▲松尾直信氏（慶南道評議員）三日夜內地より釜山通過歸鎮

▲吉岡義三郎氏（東拓事業課長）四日朝釜山通過ハルビンへ

▲宮崎又治郎氏（新任釜山府尹）

▲桑原一郎氏（新任大邱府尹）四日新任挨拶のため釜山府內各所歷訪

▲岡崎哲一氏（窒素肥料取締役支配人）京城、湖南線方面出張中の處三日夜歸釜

▲洪忠北知事　六日大邱發家族同伴赴任

▲河野節夫氏（本府警務局勤務）同上

▲堂本仁川稅關長　同上

▲多賀慶北財務部長　六日午後九時赴任

▲大野慶北警察部長　七日午後五時赴任

▲申前忠南知事　五日多數の官民の見送を受け家族同伴公州發京城に引揚ぐ

▲下飯坂新任忠南財務部長　九日公州着任の筈

▲武部學務局長　四日裡里發平北へ

▲開水京畿內務部長　三日平壤着六日四日着任

美顔（びがん）

精良無比の化粧料

お化粧の節約二つ！
―これだけは必ず出來る―

お化粧に使用する品數の節約に就て
―一種でも出來る仕方―

世の中に馬鹿安い物は無いとか申します。これは掘出し物だと飛付くやうにして買つて來た反物を調べてみると、どこかに瑕があつたり尺が少かつたり…。まさか然ういふ物ばかりでもありますまいが兎に角すべて節約は同時に必ず得である、と迄は言切れません。が併しまた考へてみますと、節約しても何等差支へないばかりか、却つてその爲良い結果を來す事も少くないものです。日常のお化粧に就ての節約などもその一つでございませう。先づ皆様は**化粧品を幾種位御使用ですか？**

勿論その方の地肌の狀態などから一概には申せませんが、併しお化粧こそは、品數を多く使へば使ふ程よい、と云ふものでも無い事の一つでございます。殊に御注意を要する事は、お化粧に**品數を餘り多く使ふといふ事は**また顏をいぢり過ぎるといふ事で、そのため皮膚を虐待して早く疲らせ、年齡から來る容色の衰へを一層速める結果になりがちのものであります。名妓と唄はれたやうな人で、少し年がいくと殆ど昔の面影のない程になる人のありますのも、斯ういふ事が原因の一つになつてゐるものと申せませう。で、お化粧は、どちらかと言へば出來るだけ化粧品の品數を少く使つてするのが皮膚のため殊に容色の長生（年とつても中々容色の衰へない）のためにも宜しいわけですが、けれども**少しの品數で良いお化粧を**するといふ事は可なり六かしい事で、餘程品質が優れ、その目的にぴつたり適合して出來てゐる品をお選びにならねばなりません。此の點から申しまして、最も適當なものとして「美顔」の白粉並びに化粧品をお勸め申し上げたいのです。先づ實例により**一種で美しくお化粧できる仕方**から申しますと、精良な化粧水を兼ねた白粉として知られてゐる白色美顔水でしたら、皮膚のために極めて良い美容成分―皮膚を活々と美しく整へる成分―と、化粧力の優れた白粉（勿論純粹無鉛）とで出來てゐますから、白粉が安々と本當に具合よく附き、そしてお化粧上りの白さが飽く迄清く美しく、これ一つだけで氣持よくお化粧できます。次でに申しますが、

▼色の白くない方及び脂肪性の方

は白色美顔水の代りに肌色美顔水をお用ひになる方が一層適切です。と申しますのは、肌色美顔水は大體の性質は白色美顔水と同樣ですが、特にお化粧の實際方面から研究を重ねて造られた肌色味を含むといふ違ひがあり、この肌色味の作用によつて色の白くないのが自然に隱れ、脂肪のわる光を消し、生地から白いやうに清く美しくお化粧が出來ますからです。尚ほ相當御年ばいの方や餘り眞白すぎないお化粧をお好みの方にも「肌色」の白さの具合が丁度適してゐます。この「肌色」とそれから「白色」の用ひ方は

▼非常にお急ぎの場合でしたら

顏を洗つた後、數滴を掌で顏中万遍なくよく撫でるやうにして附けて戴きますが、若し少し餘裕がありましたら刷毛を用ひ、餘り濃くない所を刷毛に含ませて塗り、一寸乾くのを待つて今一度塗つて戴けば、前の仕方でするよりは一そう美しくお化粧ができます。

二種三種でする美しいお化粧に就て

前には一種でするお化粧に就て記しましたが、元來一種でお化粧をすつかり仕上げるといふ事は概して言へば特別の場合（大急ぎの時とか極く輕いお化粧の時）にする仕方ですから、以下、本當のお化粧らしい仕方として先づ**二種でする美しいお化粧二三を**申しますと、二種になると種々の取合せも出來、お化粧の趣きにも幾分遊びが出來て參りますから、御自分にヨリ多くお似合ひになる仕方をお選び戴きたうございます。

〔一〕化粧用美顔水で美顔（煉）白粉を溶いて附けます。斯うしますと非常に美しく附き、保ちも殊に確かです。（塗り方は成るたけ薄く溶き、附けた後を牡丹刷毛で押へ、乾くのを待つてまた塗るのがお化粧を一層美しく保ちよくする仕方です。又白粉を化粧用美顔水で溶きますのも同じ意味から、此の仕方が多く行はれてをります。）

〔二〕美顔クリームを極く薄く方遍なく延き、よく皮膚にすり込んで、その上から美顔粉白粉をパッフに十分に含ませて刷き附けてから、浮いてゐる白粉を牡丹刷毛で拂ひ落します。これは誠に優しみのある高尚なお化粧です。

〔三〕白色美顔水（又は肌色美顔水）を前に述べたやうにして附けた上へ、美顔粉白粉（又は肌色美顔粉白粉）を刷き附けます。

美顔粉白粉は〔二〕のやうに粉化粧に用ひられると共にまたお化粧の仕上げにも用ひて

▼お化粧に柔かみ温かみを出し

一層美しく一層保ちをよくします。尚ほ美顔粉白粉には純白と肌色と二種ありまして、肌色の方は矢張色の白くない方や脂肪性の方、御年ばいの方などに多く用ひられます。以上に記しました外にも尚ほ種々の仕方がございませうが御自分にヨリ多く適するやう御工夫をお勸めいたします。次に

三種でする立派に美しいお化粧

の例を二三申し述べますと…

〔一〕化粧用美顔水をガーゼの小片に含ませて頸から顏をよく拭き、頸には美顔の固煉を化粧用美顔水で溶いて附け、顏は美顔（煉）白粉を同じく化粧用美顔水で溶いて附けるか或は白色美顔水又は肌色美顔水を用ひます。

〔二〕化粧用美顔水で拭いた後へ美顔粉白粉を刷き附け、美顔白粉（煉）を淡いめに溶いて頸には三度くらゐ、顏には二度位繰返して附け、その上へまた美顔粉白粉を刷き附けます。

〔三〕化粧用美顔水で拭いてから前に二種でする粉化粧の所で述べましたやうに美顔クリームをよく摩込んでから、美顔粉白粉をパッフに含ませて頸から顏へ万遍なく刷附け、牡丹刷毛で浮いてゐる白粉を拂ひ落します。鼻柱などの他の部より濃くしたい所は今一度繰返して刷附けます。

此仕方の御注意はクリームを平均してよく摩込む事ですクリームの附き方に厚薄がありますと折角のお化粧が斑になりがちのものです。總じて

▼丁寧なお化粧には四五種或は五六種

も化粧品をお使ひになる方も多いやうですが、そんなに迄なさらずとも、右に述べましたやうに（勿論御銘々の工夫によつて外にも種々仕方があるわけですが）三種ぐらゐの品數で、美しさといひ保ちといひ、立派なお化粧も出來ます事を御記憶願ひます。

化粧時間の節約
―これで可なり違つて來ます―

平生のお化粧は申すまでもなく、たとへ餘所行の丁寧なお化粧にしてからが、餘り手數や時間が掛りますやうでは種々お差支への起ることもあり、第一そんなになさらずとも仕方によつては手早く迅速に出來ますもので、これは時間の節約から申しましても可なり重要な事と申せませう。

手早く美しくお化粧をなさるのには、優秀な白粉並びに化粧品をお選びになる事、それから常に皮膚をお化粧し易い狀態に美しく整へておく事、この二つが必要です。先づ**手早く美しいお化粧の實例**としましては、先に一種及び二種でするお化粧の所で述べましたやうな仕方は、單に化粧品の節約といふだけでなく同時にまたお化粧が非常に手早く迅速にでき、且つ清新に美しく上る仕方です。

三種でするお化粧となりますと、これは相當入念のお化粧なので幾らか手數も多いわけですが、併し取立てゝ言ふ程ではなく、丁寧なお化粧としては極めて手早く短時間で出來て終ひます。それは「美顔」の白粉は何れも非常に附き易く出來てをり―勿論何れも純粹無鉛ではありますが―そしてお化粧上りの白さが純な、無垢な、秀でて美しい白さで、生々したツヤを含んでゐるからです。殊に白色美顔水と肌色美顔水とは特殊の白粉と美容成分とで出來てをり

▼若さを保ち地肌を美しく

整へる作用をも備へた白粉なので、特に用ひ易く、手間暇いらずすらくと、清新に美しいお化粧が出來ますのです。「美顔」の煉や固煉をお用ひの時は、化粧用美顔水で溶けば同じ樣な作用があります。

けれども皮膚の美しく整つてゐない方は、お化粧が兎角く早くも美しくも出來にくくて時間が掛り、また少しの品數ではお化粧のでき兼ねるものですから、先づ**皮膚を美しく整へる方法を**お考へになりますのが、お化粧節約の根本でございます。

で、然ういつた效果の優れてゐる化粧品に就て申しますと、

〔一〕化粧用美顔水、これはお化粧の下地や白粉の溶き水として使はれると共に、入浴洗面後等に常用なさいますとキメを細かに、ツヤをよくし

▼垢ぬけして美しい素顔に

なります等、美容效果が殊に優れてをります。

〔二〕美顔ユーマー、これは乳白の濃厚美容液で、男子方も顏そり後などにお用ひになります。皮膚を滑らかに軟やかにし、生地を整へ、ツヤを良くいたします。

〔三〕美顔クリーム、これもお化粧の下地に用ひられますが又荒れ止めに殊に有效なクリームとして知られ、皮膚の榮養となり、地肌を整へる力が優れてゐます。

〔四〕美顔洗粉、これは純良な中性脂肪と蛋白質を程よく含んでゐますので、決してお顏の荒れる心配のない、お顏の爲一番の洗顔料です。

〔五〕にきびとり美顔水、これはどなたも御承知ですが

▼頑固なニキビ吹出物にも

卓效確實なので有名です。また美容藥として常用なさる方も多く、皮膚、素顔を美しくするので賞用されます。脂肪性の方には殊に適します。

斯ういふものの中から適當に選んでお用ひになりましたら、皮膚の美が養はれ、お化粧のし易い地肌になり、多種多樣の品々をお用ひにならずとも、常に手早く短時間で、清新に美しいお化粧が出來るやうにお成りになります。

美顔（びがん）

科學的優秀の名ある化粧料

▲上品なこい化粧に…… 美顔白粉

▲お化粧の仕上げに…… 美顔粉白粉

▲白粉のトキ水に…… ▲素顔の美しさに…… 化粧用美顔水

▲顏色を美しくする… 美顔ユーマー

▲お顏の爲一番よい… 美顔洗粉

▲にきび治すに…… にきびとり美顔水

▲荒止めと皮膚の整容に 美顔クリーム

▲純化粧用石鹸…… 美顔石鹸

▲清新な御化粧に…… 白色美顔水

▲上品なえり化粧に…… 固煉 美顔白粉

―あなたの皮膚を美しくする―
美顔クリーム
―荒れ止めにも無類―

色の白くない方の白粉
肌色美顔水
―あぶら性の方や―
―年ばいの方にも―

色の白くないのが自然にかくれ……
脂肪のわる光も消ね……
生れつき色が白いやうな白さに……
上品にそして清新な……
落附いた美しいお化粧が出來ます

色の白くない方 あぶら性の方に 肌色美顔粉白粉

▼桃谷化粧品研究所創製▲

雉子郎氏歡迎句會

朝鮮におけるホトトギス系俳句の開拓者石島雉子郎氏は八年振りの來城を機とし、草の實吟社主催で十一月三十日夜京城倶樂部に歡迎句會を開いた。來會者四十餘名『枯野』『多木』兩題で六句作、主催者側を代表して迎南氏の挨拶後、雉子郎氏の懐舊談に一同耳を傾き雉子郎氏の披講で左の如く互選の結果發表和氣藹々裡に十時半散會した。

（個人點）

榮光（二十點）閑宜（十七點）白骨（十四點）山民、但人（各十一點）霞峰、背洞（各十點）雉子郎、鬼楊、壺秋、迎南（各九點）錄酉（八點）以下略

九點
城壁に低き月ある多木かな　閑宜

七點
閑かな寡の冊多木宿　霞峰

五點
枯野梱過疾く火見えに亀　榮光
枯野南接築の臭に縫ひに亀　同
枯野馬車も納まれば呉見え　壺秋
灯りたる多木の中の宿営哉　白骨

四點
恐らるる背に枯ゝ寂しき哉　山民
ほし旅に日の暮るゝ多木哉　同
帝陵へ月の多くの一路かな　背洞
城門の外に踞る枯野かな　同
船けむりこゝに來る枯野哉　榮光
大豚の市に追はるゝ枯哉　子鶉
[illegible]の中の多木となりに亀　白骨
鴉のたゞ空飛ぶる枯野哉　但人

三點
市人のかたまり戻る枯野哉　今邑
朝鮮寺多木の中となりに亀　同
殺ずれをいた枯戻る枯野哉　晩峰
草庭の園まつはる多木かな　白骨
窓下や多木の本の貂め芥　閑宜
川瀬を道となりゐし枯野哉　畢運
一本の多木の下の住居かな　鬼楊
小島住居も枯野の一と住ひ　桐育
さゝやかな枯木の中の住ひ哉　但人
提灯に枯野の沼を恐れけり　壺秋
石佛の倒れておはす枯野哉　姚員
多木宿被せくして帰へけり　北星
旺んなる閣の風呂火や多木宿　草跡
松を出て日のぬくき枯野原　榮光
要作る小庭より戻る枯野哉　錄酉
漢江をふたゝび渡る枯野哉　但人

二點
枯野道邑近く來しポプラ哉　迎南
住みつき家の枯野かな　同
主のなき犬に逢ひし枯野哉　同
耕せし土色諸き枯野かな　同
燈灯る多木の谷の殺材所　雉子郎
多木より低き月出て大きさよ　同
多木満風川で星の見え初む　同
腰ぬけの烏踏ぎあり多木立　同
枯野ぬ月あかけ灯を消る　鬼楊
稲燃ゆる障子明りや枯野宿　同
多木を打重れる障子かな　同
見え隠れ去る人や多木道　菊坡
漢江の光り流るゝ枯野かな　同
病む窓に鈍き日當る多木哉　子鶉
邑内の灯り灯らぬ多木哉　閑宜
後より來る人もなき枯野哉　同
鳥山枯れてかゝれる多木哉　榮光
しみ／＼と聴ける多木哉　同
[illegible]に住む人もなき多木立　洞人
風すさむ夜　木の影を踏む　同
灯りたる家並の前の多木哉　錄酉

その他
一つ家へ行く摸腹し多木立　柳山
一と時雨ありて明るき枯野哉　休山
城壁の外や見下ろす大枯野　北星
枯野行く一里が程の夕月夜　宇外
枯野人提燈にたゝみ持つ　霞峰
やゝあきの月の枯野に亀　鹿園子
院庭や多木の中の鬼小屋　俊吾
鐘の音の枯野折りく日まず　桃員
水溜れの池ほの見え多木立　自流
裸木のあなたの夕まぐれ日　想子
渡井出す大關れ蹊や多木立　寥峰
朝風のどつと來れる多木哉　左人
穀戀に月登りかし多木影　緑村
薊棚に鉚鰤佇てる枯野哉　孤岳
屁寺の鐘き鬪や多木立　民風
梅たてゝ溜人去りし多木哉　寥樹
[illegible]に日落ちなる枯野哉　共殖
[illegible]枯野行く　幽外
岡一羽吐鳴く枯野哉　老白骨

雉子郎先生題と作句
ほし旅に日の暮るる多木哉　山民
[illegible]の非に汲む多木哉　同
多木宿障戸ざさで灯り居り　霞峰
枯野人提燈にたたみ持つ　同
大豚の市に追はるる枯野哉　子鶉
城壁に低き月ある多木かな　閑宜
殺ずれをいた枯戻る枯野哉　晩峰
耕せし土色諸き枯野かな　雉子郎
[illegible]多木かな　同
多木風出て星の見えさよ　同
多木立低き月出て大きさよ　同
堤下の多木に疑縁錆ひぬ　同
[illegible]灯る多木の谷の殺材所　同

――寫眞は當日の會場――

嘯風荘裸記（十）

中村漁波林

ここに至つて私は遂に詩文學論歌のやゝなどを書いてしまつたけれども、そして又實に論じもこの論に與成するであらう。勿論これはたゞ理論を根據として斯く述べて來たのであつて、現在の日本詩壇が生み出して居る詩が果して優秀なものであつて、そして私のこの論斷を導いてくれたものであるかといふと決してさうではないのである。たゞこの場合私は詩の本質から述べたのであるが、早晩日本詩壇の自由詩が、絶對的概念と價値をもつて既く一般民衆生活に接觸し、浸潤して行くであらうと考へて居る。

そして又この詩はたゞに和歌や俳句に對してのみ優越的な存在をくだし得るばかりでなく、既く一般文學に對してもこれと同じ欲求において遙に優越するものをその本質の上に把持して居るのである。勿論藝術本質論に立脚すれば、詩が凡ゆる藝術樣式中での至高のものであり、究極のものであるといふことは、どの文學理論においても決定的事實であるが、しかし實際の人類生活に接しては、藝術の最高のものであるがゆゑに何時如何なる社會にあつても喜び迎へられて居るかといふと決してさうではないのである。勿論古代の社會にあつては文學藝術樣式としては詩歌のみしか存在して居なかつたのである。

この上代の單純なる社會にあつては詩歌以外の文學は實に不必要であつたのであるが、その後社會組織が複雑に發達するにつれて戯曲文學、小説文學が發達し、これ等が社會狀態、民心の趣味、嗜好等によつて『詩』に代つて隆盛を極めたのであるが、そして更に明日の社會およびわれ／＼にこれに再び詩を必要とする欲求に迫られ出したのである。

時代は長篇小説などを厭ひ[illegible]なる詩歌を[illegible]から要還しやうとしてゐるのであつて、今後の文學は詩の持つテンポと旋的にして直截、然も尖鋭なる情緒感動、生命感の表現的な文學を要求とするのであつて、これを卑俗に俗的にいへば詩の形式を持つて描かれ小説の如きものゝ出現を希求するのである。

そして實は社會的見解よりすれば今後の社會において隆盛する藝術は、個人藝術ではなくて集團藝術に他ならないのである。一例を擧げて見れば、この最も顯著なるものは、おそらくラヂオ文學であらう。又これにつれて演劇文學が發達することも又論を待たない。しかしながらこれらは何れ他の機會に社會的現象として周到に考究した上發表することにする。

×

最後に現在を基調としていへば俳句はどちらかといへば、もつと東洋人的心境に恵まれた人々によつて作られ、鑑賞されて居る。勿論これは老人の境といつた方が早いであらう。俳句に比べると歌は艶やかでやさしい抒情的な要素が多量を翻譲させる。そしてこの兩詩形はアマチュアに愛され、アマチュアに包容されて居るものはない。無論詩においてもおなじことであるけれど、そしてこれは十六七の少年少女にも簡單に愛されるけれど、しかし詩におけるアマチュアは大抵途中で蹴落れて失ふのである。

これはこの詩文學が趣味性的境地に低迷することを赦さないからである。手なぐさめでは作れないのであり、又腐心して文字を並べ立てたとて、それが永續するものではないからである。又もし趣味として詩に接し、詩を作ることはおそらく何が周圍らしいとてこれ位退屈なものはないであらう。詩においてのみは、如何なるヂレッタントも結局は自然消滅して失ふものである。

或る批評家アーノルド・ベンネットはその著『文學趣味論』の中で『詩は知的訓練を經ないものに取つては、實に腹の立つ還、退屈なものである』と。（完）

元祿・天明期の俳句に見出される ジアヅ的觀照（三）

難波敬舟

（前略）

近代生活諸相

次ぎは近代生活の諧相を見る。

生れつく草の背や秋の虫　文鳥
雁の目の朝日に向ふ高根哉　李由

の人間の焦燥である。生れついた悪平凡に生活しやうとする一群皮膚の色を如何にせん。雁の句は赤色の目である。朝日に迎されて世に赤色に光る目である。その生活のせめてもの慰めである。

笑ひ泣く似ざる木槿哉　嵐蘭

皮膚や髪の色はさておいて『表情』のことに至つては手を拱いて泣き笑ひをしなければならぬ『嵐々、嵐々』と口拍子をとつて見てもLの發音は出鱈目である。これはジアズ的でいゝきある。日本人としての内容のあり方を悟らねばならぬ。太祇を呼べ（ご

唇、喉、紅、紫、柿や三ニラ　太祇

唇、紅、唇、紅である。『柴か茸す』には本的なリヅムがある。

継りの『ニラ』に近代生活がある『内容のあり方』を今少し逞く意識したい。

鬼灯や物いかこつ口の内　太祇
石榴や女かしこう　太祇
咲はずとも石榴興ある形哉　太祇

太祇は色についていたる感で鑑心してゐる。猶に石榴の句、ユーモアはジアズ文學として最も藝術的に洗練されたものである。

そして歐洲に数へられて人の子の嘴の代りに石榴を喰ふことになつた鬼子母神傳説の感銘的な表現を太祇は味はひ知つてゐた。

菊の香や花屋が灯むせぶ程　太祇

これは嗅覺にむせび鳴る聲調である。蕪村にこの聲を見せやう。

手燭して色失へる黄菊かな　蕪村

これは手燭の黄色の光で菊の黄色が滑されたのである。實に心理的に陶酔だ。文學的には『色失へる』が妨げたものだ。西洋にはこれを『白紙の如く蒼白になる』といふ、いひ方がある。この句は東洋的の句と共に力強いジアズ文學である。理智の感覺では太祇は蕪村の雲を抜くかも知れない。

菜に愛を見する葡萄かな　太祇

愛をも含んだあらゆる感覺の洪水である。太祇から五十年も經らない元祿の西鶴はこの葡萄の句金と艶麗とに分析してゐるこの二つのいづれかに置きかへてもこの句の響は動かない。それらを葡萄といふ一つのものに集中したことは天賦の詩心でもあるが、太祇にジアズ家としての貫禄があつた。次の句がそれを語る。

道具の酒そなへ日魂祭　太祇

ギリシアの昔から葡萄がジアズの神への供物であつたことは偶然でない。なほ鬼子母神の食ふ石榴の味を知つてゐた太祇のこの葡萄と酒の句はギリシアの神々よりは感覺的である。

萩原に捨てゝ蟷螂の神　太祇

太祇の悪魔は捨てられた神を見てゐるではないか。

狐火やいまつて遊ぶ薔薇の花　蕪村
月影にはね鯉たる[illegible]哉

太祇と蕪村とによつて創られたジアズ文學である。聖師の句は舊い感覺の効果と共に、レゲイユの歌響のよんらんな目をみてゐるのである。

餘燼

東大名譽教授理學博士、鳥上龍藏氏は突然去る廿二日四川省成都において急死した。長きあたりから多年同學士の學界の貢獻を思召され旭日章を授けられた。

◇

醫學博士は水藻學の泰斗で今夏揚子江の水源地帯より下流に向つて二千マイル余の水域に生存する魚類を初め一切の生物を探集、研究し暗黒に潜む不可解なる生物の世界を學界に紹介せんと、かつ見きあたりから淡水クラゲ、淡水サメ、淡水フグその他の貴重を申しつけられし標本をになひながら廣大な四川省成都の支那人を伴ひ四名へ内三名支那人と共に八月廿一日國際旅行へと出かけたのであつた。

然るに支那側においては如何なる風に考へてゐたものか、この企圖に反感を唱へるものすらありかつ九月十九日には支那政府は『通過四川省の不許可、標本を押収する』と通知し來り、一行の消息は絶えてゐたものである。いまのところ同博士は病死か然らざるか判明しないでゐる。

京日詩壇

十月集…9…佐藤清選

星

杜山亮一

星が黒い窓に眠し飲められて
神秘の呟きを續けてゐる
音もない血の運行が
間斷なく流れ去つて行く
あの心臓の不可思議な扉々が
開閉する秘密の鍵を知る者は
透き通つた紅の血――血だ
魂も私の或る神秘も
グヾ――ッと吸ひ込んで行くあの血だ
それが今
この闇黒な宇宙に
どこをどう通じてゐるのか複雑な血管をとほして
星から星へ――星から星へ――

白紙の詩

香住喜一

いなずまの様に血が逆行してゐる。
やれやれこれで終ひだ
あくびが物憂い、腰をたてたときさあ何たいた何んでもいゝ
眞白い紙がにたにたとひらめいた
紙は玉子のやうにのつぺらで
紙は砂原のやうにだゞ固くつて
紙は血のやうにぬるぬるつかめない
赤でも黒でも何んでもいゝ
さあ塗りつぶした塗りつぶした
眞白い紙は氣狂ひ犬よりがむしやらだ
ポトポト窓にやさしい音が
それは心のふるさとの子守唄
ふらふら眞白い紙は舞ひ上つて
とても嬉しそうに窓を飛び越へた
虹の空へ散策に紙はたつぷり浸れて
ひらひら紙はいつしか眠つた
あくびが可愛いい腰をたてゝ
やれやれこれで終ひだ

古瓶

松本輝子

平和な空氣を振り動かして
安らかな眠りを醒まさうとする
い
生きてゐる證據に
つゝきませ　かきまぜよ
眠むたげな眼の底から
灰色の百本足の虫が
どうやら這ひ出して來さうになつた
底上りの顔みたいに――
日向にさらけ出した古瓶よ
虫生えたよな手燭よ
執拗な愛情が
遊蕩した女房を嗤しがつてゐる

會報欄

朝鮮人俳句會（木浦、朴魯植報）

掃きよりて山茶花の前に人遣草　在有田　李淳哲
山茶花の盛れど押してかへぬ　木浦　呉相浩
一葉落つ月の障子を開けに亀　木浦　朴魯植
一葉落ちる風の木の實哉　金玉峰
石人や落花を浴びて日もすがら
秋晴や芝生の中の節祖廟　木浦　朴智禧
木戸閉めて牡丹に風のなから亀
外したる日覆の下に涼み亀

瑞興句會（沐生報）

わがみちは白き明るゝ山時雨　公園
夕の家の雪踏んで行く時雨哉　沐生
ゆきなき道を急ぎけり　寒仙
山越しの時雨に顔を打たれ亀　白光
還山は照られて居るに時雨　遊月
顔にある夕日大きく時雨亀　霞嶺
ちげ負を時ける人や湖時雨　打川
枯墓の風に崩れて時雨けり　映波

駄々良句會（京城、もすく報）

朝の霜竹垣の所光りけり　閑堂
背に當る障子冷たき火桶哉　野秋
池ぐらき部屋に火鉢出し亀　蛇衣
木枯や一膳飯屋の小提灯　柳人
湯上りの肌冷ゝ長火鉢　松之助
鶏鳴の子が寄りよる火鉢哉　拾ゐ
眞晝間の御堂の隅の火鉢哉　牛歩
霜散ける材木並ぶ河畔哉　一歩
劇場へ鋪道や霜の朝　くちなし
木枯や枯葉かけまはる樹の下　玉秀
ニスの香高き火鉢を買ひ亀　もずく

川少年石楠會（背曲居）

夕時雨草家ばかりの一部落　ゆきを
夕時雨樵夫が山をりて來る　麹水
夕時雨晴れて流るゝ白い鐘　背曲
夕時雨晴れて出船に潮むき　一仙

雙城吟社（永興、雲澄報）

放牛の草喰むも秋晴るる　高洋
桑畑にたつ雀や秋晴るる　七星
家根に寝てゆく雁の餘音かな　狂陽
山につく雁の餘音や雁渡る　如夢
すきまなき白髪や秋の風　八重女
見え初む暑いや邑に入る　紫潮

延安句會（研雨報）

灰れば風の生まる花野哉　研雨
花野路を取ば跳める小牛哉　巨川
神の旗ひるがへり花野哉　霧雨城
あちら向く牧童や花野哉　不二郎
花野寺圍みて在家建にけり　亦象
幾つ曲る川を擁して花野哉　竹花
釣竿を杖に郡守の花野哉　室子
自動車を擁るさ情き花野哉　吐志

价川鐵道株式會社　新安州―泉洞間　列車時刻表

昭和四年六月十五日改正　◎印ハ停留場

上り

列車番號	10	8	14	6	4	12	2
泉洞 發	後 6,05	後 1,55		前 11,05		前 8,35	
◎栗洞里 發	6,18	2,08		11,18		8,48	
价川 着	6,25	2,15		11,25		8,55	
价川 發	7,00	3,00		後 1,05	前 10,40		前 8,15
雲興里 發	7,25	3,25		1,29	11,05		8,40
龍興里 發	7,50	3,49		1,52	11,20		9,05
北松里 發	8,05	4,03		2,06	11,44		9,19
安州 着	8,16	4,14		2,17	11,55		9,30
安州 發	8,19	4,16	後 3,10	2,18	11,57		9,32
新安州 着	8,31	4,31	3,25	2,33	12,12		9,47
本線接續列車新安州發時刻	釜山行急 後 10,00 定州行混 後 10,1[illegible]	奉天行急 後 5,01 平壤行混 後 6,34	定州行混 後 3,50	平壤行混 後 2,46 定州行混 後 3,50	釜山行急 後 12,38		安東行混 前 11,16 11,40

下り

列車番號	7	13	6	5	3	1	11
本線接續列車新安州着時刻	新義州→混 後 3,45 安東→混 後 3,27	安東→混 後 2,27	釜山→急 後 4,58	奉天→急 後 12,35	平壤→混 前 10,40 11,06	定州→混 前 7,30 釜山→急 前 8,01	
新安州 發	後 4,00	後 2,50	後 5,20	後 1,00	前 11,15	前 8,20	
安州 着	4,15	3,04	5,31	1,14	11,29	8,34	
安州 發	4,17		5,36	1,16	11,31	8,36	
北松里 發	4,29		5,49	1,26	11,45	8,49	
龍興里 發	4,47		6,03	1,48	12,04	9,07	
雲興里 發	5,03		6,23	2,07	12,24	9,27	
价川 着	5,22		6,50	2,20	12,46	9,48	
价川 發	5,36				1,20	10,30	前 8,00
◎栗洞里 發	5,39				1,29	10,39	8,09
泉洞 着	5,51				1,41	10,51	8,21

特許第七八五九三號

新發賣

脚氣の豫防と治療に

劑製B ンミタヰヴ厚濃力强

製創氏豐笠衣士博學藥

アベリー

注射　錠劑　液劑　粉末

第一製藥株式會社

東京市日本橋區江戸橋三丁目
大阪市東區平野町二丁目

C—53

お口のこえたお方には

本印　星印ソース

☆01

不思議にヨクキク

運動に

ペルメル

打撲傷・怪我に・疲勞に

ゼヒ御試用下さい

入院随意

内科小兒科　上野醫院

院主　上野和夫

新築移轉　電話本局二五五番　永樂町二（京城日日新聞社前）

高速度

精力增進　トツカピン

朝夕一錠

創立明治參拾貳年

倉庫業兼營

京城府南大門通貳丁目百拾壹番地

株式會社　朝鮮商業銀行

頭取　和田一郎

副頭取　朴榮詰

支店出張所　京城鍾路、同南大門外、同本町二丁目、同本町四丁目、同東大門、平壤、元山、仁川、平南、和川、潛州、全州、群山、裡里、釜山、元山、清津、統營、鎭南浦、沙里院、新義州、平壤大同門、鎭南浦破寧

鎭南浦府

最上醬油

特約店　京城南大門通貳丁目　増田食糧品店
京城黄金町四丁目　中野昂七商店
京城黄金町三丁目　大脇三十郎商店

神原醸造所

●受驗準備

は頭が第一である●頭のボンヤリした時●朝の夕シャクシャした時●受驗準備の時●帽子印の愛用を

ノーシン

を一服のんで御覽なさい、たちまち頭がはつきりして愉快に勉強が出來ます

●ノーシンは醫學博士藤田秀吉先生御推奨の特効藥にして◆胃◆ゴツゴツなど頭痛のむすくなるもの◆醫者より頭痛◆すぐ試みられよ

この赤玉がある以上！

拙者まだく爺では厶らぬ
手！　足！　体！
若い方には負けない力！
仕事をしてもその通り
人一倍の　元氣が厶る
この赤玉がある以上
拙者まだく自信が厶る！

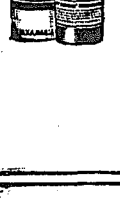

美味滋養ぶどう酒

赤玉ポートワイン

生活必需品運賃の 思ひ切つた引下
來年の四月一日から 鐵道局で實施する

世間の不景氣で收入も思はしくない鐵道局としては思ひ切つた貨物運賃の引下げ方を計畫してゐる。來年四月一日からメートル法の施行と共に實施するはずで、この大要は中央政府の方針につとり社會政策上から出たもので、米、麥、味噌、醤油、石炭などといふ生活必需品は今でも外の品にくらべると非常に運賃が安いのを更に引下げることになつた。これがため鐵道局の減收は一ヶ年約百萬圓に達する見込で、最初は減收を補ふ目論見であつたが、生活必需品は思ひ切つて運賃を引下げることになつたもので、また穴埋めに贅澤品の運賃を高くしやうといふ議もあるが、數量の少い贅澤品の運賃を少々高くしたところで燒石に水なので値上げせぬらしい

殉職消防手に 同情集まる
最初の組葬として けふ鄭重に葬る

【釜山特電】五日あさの火災で不幸殉職した中上金藏（二七）補與一（二）兩氏に對する社會の同情は翕然として集まりつゝあるが火元なるホイペット自動車の經營者退開秀雄氏より殉職せる

兩人 に對して弔慰料金一千圓づつを贈り府廳よりも宮崎府尹より各三百圓、その他岸上組、有志よりも弔慰料を贈る模様、釜山消防組では今回の遭難について釜山消防組設置以來はじめての組葬として六日午後四時本部出棺、谷町齋場にて殉職消防手のため嚴肅なる葬儀を行ふこととなつたなほ殉職せる補消防手の遺族は本年四十歳になる妻リクの外に目下貯蓄銀行に在勤中の長男政雄（二）外四名の子供があり又中上消防手も一昨年結婚した愛妻ふく子（二）を殘して殉職したので府民は非常なる感動にうたれ遺族に對する慰安策について後藤の發起からしめるやら協議が行はれてゐるが消防協會釜山支部でも遺族に對して扶助料その他について適宜處置するはずである、因に補消防手は消防手を拜命して以來七ヶ年の皆勤者で

表彰 される豫定であり中上消防手もまじめに勤務してゐたので非常におしまれてゐる

府營となる 青物市場
仁川の癌も 近く解決

【仁川電話】仁川物産組合仁川青果會社の青果物市場問題は吉田秀次郎氏の斡旋も効なく妥協成立するに至らず仁川府政上の癌となつてゐたがかくては府の面目上からも面白くないので、寺島、堆、吉木、代田の四氏も極力これが妥協に努めた結果、四日夜ほど妥協成立の曙光を認むるにいたつたが、五日朝にいたり仁川物産は仁川商議との合併をやめ青果の兩市場を府營に移管することに決定し、こゝに漸く解決をみるにいたつたので松島知事井坂府尹をまつて近く府協議會を開き仁川物産に、府營代行の許可方を決定し道知事の許可を得た上、本月末の關係會社の營業期間滿了を

期とし 來年初めより府營實施のはずである

午年端の書 しらい

繪葉書屋の店頭には早くも新年のエハガキが出だした昭和五年の干支にちなんだ午をあしらつたものや名馬、駒の型やハート型に圖を配したものなど數十種ある、それから新趣の「海國日本」は繪葉書の番號として誠にふさわしいので、多く取入れてあつて、これも數十種、賣價は從來と變らず一枚一錢位から五六錢までゞ

「月印千江曲」の 貴重な版木現はる
殆ど完備した得難き遺物 世に出る大エピック

朝鮮の『イリアッド』ともいふべき『月印千江曲』といふ佛教讃歌の題辭經は朝鮮には少い時の中での最も大規模のもので、約五百年前世宗王のころ即ち諺文創定時代のものとされるべきものであるが、何しろその版木の完備したものがなく學者をしてその行く方に血眼にさせてゐたが、はしなくもこのほど城大諺文學部小田省吾教授によつて、この貴重なる版木が慶北豐基郡喜方寺に保存されてゐることが發見された。勿論昨年慶北安東郡、廣興寺で二十一卷だけの版木は發見されてゐたが今度小田城大教授が發見したものは

古諺文 で成つた頗る珍しい

廣興寺 のものよりも、もつと完備した殆ど大部分のもので、最も尊重さるべきものである

珍しい物の一つ
近く印刷にも附する 小田城大教授語る

右につき小田城大教授は語る『朝鮮の古典で最も珍しいものゝ一つが發見されたわけです。あることは知られてゐたが版木はびらく/\だつたしどうしても世に現れなかつたのですが、この間喜方寺方面へ出張した際、郡守さんに調べてもらつて與へたのでこれで漸く世に現れたものと、いつてよいでせう。この版木によつて近く朝鮮佛教中央教務院の都鎭鎬氏が印刷することになつてゐます』

罪の女をかばひ 警官隊と衝突す
主謀者を引致して取調べ 北珍島の大騷動

【海州特電】四日午後一時頃黄海道甕津郡警察署員は同郡在住の殺人三名嫌疑者を發見逮捕し、殺人嫌疑で北珍島に渡り被疑者の朴姓女（三三）を同行せんとした所、被疑者の家族および島民五十余名が被疑者を奪ひ取らんとして警官一行を取卷き暴行を加へたので亂鬪となり形勢不穩を極めた、急報により統營署より應援のため十五名の警官を出張せしめ被疑者並に暴行せる島民の主謀者多數を取押へ統營署で嚴重取調べを續けてゐる

貴婦人風の 萬引女
數萬圓稼ぐ

【名古屋電報】名古屋市内百貨店大吳服店に頻々と萬引する貴婦人風の女あるを探知し三用新榮署で取調べをなしたところこの者は市内中區東新町良三郎妻ゑも（？）で實業に就職株を貸與したが一向返さぬので何とか都合せんとして數年にわたり市内大吳服店百貨店にて三萬數千圓を萬引した事を自白した、同人は東京に土地家屋を有し二百餘圓の月收を得て堂々たる生活をしてゐる者である

營業停止および整理命令の許可は本日勅令をもつて公布即日施行された

東京市電の 怠業騷ぎ

【東京電報】ボーナス二割減、撤廢、昇給中止に反對した東京市電從業員は五日朝來、怠業を開始した

正倉院に防 火設備成る

【奈良電報】正倉院の保存については先般設置された臨時正倉院調査會では調査會の結果、まづ當面の問題として防火設備を完備することとしすでに完成した消火水池の外、更に同廳内にある火の物を取除き跡の空地に約五十坪の木造建物を取除き約六十坪余の鐵筋コンクリート造建物を建てる外、防火壁として杏、樫、楓などを附近一帶に移植して防火裝置をなす計畫で豫算はすでに計上され近く取りかゝるはず

公債僞造の 一味を逮捕

【東京電報】警視廳では數年來全國的に多數に上る注意し公債の僞造事件が發生してゐるのに注意し全國の公債僞造團の根據を突きとめ四日夜捕縛一味が遞信部と連絡してゐたが漸く僞造本部を突きとめ四日捕縛一味が麹町九丁目一介の家族荒川勝（？）方に集まつて賭博開帳中を一網打盡に檢擧した本件は僞造行使者で金融業を裝ひ全國主要地に連絡をおいて東京、大阪、名古屋等の大藏省からうまい汁を吸つてゐたものでその被害額は數十萬圓に上つてゐる

樺山伯夫人 告別式

【大磯電報】樺山伯夫人の遺骸は七日東京に送り同日午後一時青山齋場で告別式擧行

金森大軌社長 檢事局送り

【東京電報】大軌、参宮急行電鐵社長金森又一郎氏は五日午前九時東京地方裁判所檢事局に送られ石郷岡檢事の取調べを受けた

死傷者 九十名
臺北の花火 會社爆發

【臺北電報】五日午前十一時頃臺北市河合町藤澤煙火花火製造會社工場で作業中火藥に引火し大爆發し死者十余名重輕傷者八十名を出した

齒科受驗生ら 氣勢を揚ぐ
問題がむづかしいと 委員排斥の運動

十一月廿七日より四日間京城醫專で施行中であつた朝鮮齒科醫師試驗第一部の受驗生中には解剖學試驗の問題が內地に比較して特にむづかしいものを課し、獨學の受驗者に對して頗る苛酷であると、昨年は主として系統解剖の試驗問題を出したので本年の受驗者も、その方の勉強のみをつけてゐたら本年は齒科の問題が多いので、問題の解答が充分出來なかつたなどの具體的な例をあげて當該試驗委員たる梶村城大助教授排斥を企て、各方面に運動してゐるものがあり、該受驗生は、六日の成績發表を待つて、不合格者を多數出す場合は總督府當局へ陳情するといきまいてゐる。この試驗受驗者は二百二十余名である

難しいのは 當然だ
梶村委員談

右につき梶村試驗委員は語る『昨年の試驗問題と今年の問題との傾向が違ふので出來なかつたといふのは、受驗者の不勉強を語るもので、まして齒科醫師たらんとするものが、齒科に係の問題が出來ないとふてくされをこぼすのは、絶對に見當違ひである。元來內地の齒科醫學校三年卒業のものを受驗さすので、比較的容易な問題を課しても相當の實力があるからいゝのであるが、朝鮮の方は全く不勉強な者が多く受驗するので容易な問題でパスさせるといふことは考へものである。それに陳情するともいつてゐるそうですが、それも問題にはなりますまい』

また試驗委員である京城齒科醫專校長たる柴喜見氏も『受驗者の言ひ分は何らの問題にもなるまい』といつてゐる

處理委員會に

【東京電報】震災手形處理委員會

知事邸の賊と 質屋で格鬪
警官のすきを覗ひ 巧みに逃亡す

【大邱特電】四日未明今村慶北知事の官舍宅地に忍び込み貴金屬類等を窃取した犯人は五日午後二時頃府內明治町質屋の權相沃方へヒヨツコリ現れ入質せんとする所を質屋より大邱署に密告したので時を移さず三名の警官現場に出張せつけ逮捕せんとしたところ曲者は更に逃走を企て警官と小競合の格鬪を演じ、金時計その他贓品を取押へしたが御下賜品その他は所持のまゝ逃走した、大邱署は徹夜非常線をはり搜查を續けてゐる

新例となる 府と古河の爭ひ
第一回の辯論は 一月廿三日開く

京城府臨時用度係員の巧みな七千八百圓の瞞著にからまる京城府對古河鑛業會社損害賠償請求訴訟の第一回口頭辯論は一月廿三日午前九時京城地方法院民事部法廷に開廷されることゝなつたが、府では、當時の古河側の證人その他の關係者を召喚する筈である、本件における古河側の主張は府屬員の不正には府直接の責任ありとするに對し、府側では屆員の不正に責任は感ずるが賠償責任はないとの主張がありながら、府民支拂をなすが如き事は許されぬとして

兩者間 に、爭ひあり、これに對する判決は全く新例となるものなので、その成り行きは注目せられてゐる

不動產の 資金化
藏相の腹案

【東京電報】我國における不動產の資金化は諸外國に比し遙かに劣つてゐるのでこれが改善問題は各方面の議論のまとゝなつてゐるが、右に關し井上藏相は個人としての腹案あり、近く調査を開始し來議會には間に合はぬので來々議會に法律案提出の意向である、しかし井上藏相の抱懷する具體案の要點は左の如くである

一、趣旨

從來の固定貸付の弊害を除去し土地の資金化を容易圓滑ならしむること

二、具體案要綱

（一）土地所有者（主として不動產會社）に擔保附債券發行權を認むること

一、發行限度は大體土地價格の二分の一とすること

一、右の債券に對し信託會社は自己の責任において土地を擔保とする質權を設定し債券發行の事務一切を行はしむ

一、銀行は右債券を買取りこれを一般市場に賣出して一定の手數料を收む

一、債券發行者がその利子支拂不能に陷りし時は信託會社は擔保不動產を整理し支拂を行ふ

なほ藏相はこの外に三級制度の腹案も持つてゐるがこれは物權となり手續き上面倒な問題あり（所有權の移動その他）運用上にも支障あるので實現性とぼしと見られてゐる

十年に亘つて 殺人十七件
參議府の大立物 檢事局へ送致

【新義州特電】平北江界郡文玉面生れ匪賊正義府參議不良團長某は去る九月十五日支那通化縣內で通化縣公安局の手に逮捕され新義州署に護送取調べの結果去る大正九年から十年間に殺人十七件強盗十一件、恐喝十六件の罪を重ねてゐたものと判り、大正十三年五月中部下をして射撃せしめ所內において警官を射殺し又在外朝鮮人から捲上げた金額は二十七萬餘圓に上り今まで檢擧された匪賊の中にもこれほどの兇者はなかつたといふことである、身柄は五日檢事局送りとなつた

炊事器具 金物類の 衛生的 磨料…
特約店 京城 吉川商店 京城 サンエス商會 釜山 阿部本店

落をみて既報の如く五日午後七時京城驛發列車で歸城した、歸館後は同議會の佐々木、鄭醇鷹記はじめ多數の新聞記者に取卷かれてゐた、車中に同氏を訪ふた記者にその胸中漫談を試みた。『審京期日は色々の都合で大分延期した』なんと言つても東京だ、豫審延が二十二名もある、地方にゐると何んと言つても氣をくれを感ずるが本舞臺に出ればまた、自信もつくわけだ。不景氣など言つても東京あたりのカフエー等は所謂有閑有產階級に屬する人々の遊び場所だから閑閑にならない、然し一般的には深刻とみられ、就職等も仲々困難であつて誠に難しいらしい。

兩審議會 は近く打切り

【東京電報】井上藏相は四日午後十一時濱口首相を訪ひ、國際貸借改善、關稅兩審議會は大體前期の目的たる期日につきそれ/\解決するを得たので、今日までに決定を見たのは

▲國際貸借改善●●●●

一、備田貿易制度
二、船舶金融
三、外客誘致
四、貿易行政事務統制

▲關稅●

生絲、綿絲、石油、鋼管、鋼鐵セメント、牛肉

等は來議會に提案する事とし殘りを中止打切りとして如何と意見を述べたが、濱口首相もこれに同意したので近く兩審議會は目下審議中の自動車工業、南洋方面への金融および砂糖關稅は未決定のまゝ打切りとなるはずである

犀川沿岸に 突然、大地亡り
完全にせき止め 上流は危險に瀕す

【長野電報】五日午後十一時頃長野縣更級郡山ノ坂が大音響と共に突然大地亡りをなし、長さ十町歩、幅百五十間余の土砂が犀川を完全に堰きとめたので、更府、信里その他の沿岸各村では必死となつて切り開きに努めてゐるが、水は漸々と增加し危險はいよ/\加はりつゝある

協判事歸る
多數に迎へられ ゆふべ大元氣で

京城地方法院判事○○氏辭表と共に提出して上京した、京城地方法院協判事は審京二十二日事件の一段落を得るため

浮かぬ景氣
雨や寒さで客がつかぬ 十日過ぎにならねばと ボーナス目當に

商店日く集

一日から一齊に蓋をあけた本町通の年末大賣出し、翌日は天氣よく多少客足を呼んだが、二日三日と雨に祟られて大たゝり、三日は殊に天氣晴れてホットしてゐるが、折から氣候が三日から急に激しく寒くなつたので、まだ目ざましい景氣が出ない模樣◇年末の裝飾に、呉服、雜貨店等とも景氣よくかざり立て、齒磨、化粧品、正月の御用、といろ/\なビラをはりつけて購買心をそゝつてゐるが、どの店をのぞいてもまだ一向客足が繁くない模樣で、この分では例の歳末賣出しの景氣が出るのは中旬以後だと見られてゐる、某雜貨店の話—歳末賣出しへての年より、數年來の手持ち品を一掃する計畫から今年の賣出しは例年より少くも二割五分增にしてゐるが、また蓋をあけた許りに天候にたゝられたのでよくないが、十二月に入つてからも取立てゝ變つた傾向はない。しかし歳末が近づけば正月の用意などで多少忙しくなると思ふ例年廿日以後までは不景氣とかならない

ボーナスでも出れば相當賣れると思ふ◇菓子屋の話—臘曆の投げ賣りや、贈り元の値さげで今年は二割安、殊に菓子の折詰類で賣出し前にも賣分られてゐるから、この點入時を當てにしてゐたしかしまだ何といつても早々のことで、歳末景氣はいよ/\これからでせう◇各商店ではいづれもボーナスが出てから景氣が出ると悲觀してゐる、各銀行會社のボーナスはザツト三百萬圓、このうちどれ位が購買力となつて各商店を潤すか、歳末賣出しの時節だが商店では專らこれを當てにしてゐる

雄基客月移 出概況

雄基港十一月中の重要品移出概況は左の通りである▲大豆二、一八七石▲小豆一〇〇石▲魚類一、七二五〇斤▲魚油一、三六二、〇四〇斤▲肥料（魚粕）八（七）六百斤▲合計金二二〇（九一七）圓 移入品の主なるは小麥粉、砂糖、清酒、マツチ、綿絲、綿織物、印刷料紙、セメント、飾類、木材等金額二一〇、八〇二圓である本年一月以降十月までの貿易額は移出三二二六九、〇五九圓移入三六六三、七八五圓である（雄基）

牛の生膽を喰ふ

慶北達城郡生れ住所不定李甲錫（さもと）いふ天刑病患者は牛馬の生膽を食へば病氣が癒るとの迷信から一日午後六時頃どこからか一頭の大牛を窃取して達城郡多斯面川洞河原で屠殺し生膽を取りくつてゐる處を逮捕された（大邱）

アナウンス

▲新潟縣出身の山根貞一氏は聽かける新聞記者に「何分けふから、この職務を執りはじめたばかりで、何事もことは一向判りません▲然し常識で申しますと」▲前提して滔々と述べ立てるその常識的能率十分を、カリ論の感心せしめてゐる▲電氣局の今井技師『アメリカのビールは液とアワとが別々になつてゐて、液を注いでアワは後から入れることになつてゐる▲禁酒國であるが、少しなれると手に入らぬことはない、それ/\手に入れる方法があつて「ネ」▲とうやらアメリカの禁酒を十分おかして來たらしい口ぶりである

人たすけ

體質矯正 血液循環 池田即神療法

創始者池田清治先生來る

凡ゆる手當を加へ今猶惱む病苦者は明日と言はず今すぐにも池田式電氣治療器は如何なる難症でも特効あり、之れ池田氏發明の局部的電氣にして本院獨特の治療器であります。

今回は本療法の創始者にして治療器の發明者たる池田先生が遙々東京から出張し自身で病苦者に對し治療器と指頭にて實驗練習せられるのであります。此好機を逸さずに。

場所 京城本町二丁目浦尾旅館內

日時 十二月六日より末日まで 午前九時より午後五時まで

料金 實驗實費 初回金參圓次回から金貳圓

東京 池田即効治療院出張所

池田即神療法講習生（內鮮人）大募集

第一回締切十二月二十五日限

本會の講習は僅の費用にて短時日の間に修了し修業の曉は隆師國料醫療灸術同樣鮮人から尊敬され損失の憂もなく每月相當の收入を得內鮮人男女の別なく一生安全なる職業であります。而かも今回は創神療法の創始者で電氣治療器發明者たる池田先生が遙々東京から出張し自身で講習に當られるのであります。希望者は御本人履歷書持參入會御申込あれ修了の上は池田式電氣治療器の貸附、分譲並得業士の稱號を附與す。

東京池田即効治療院所屬講習會

申込所 京城本町二丁目浦尾旅館內 電話本局一〇三番一一七番

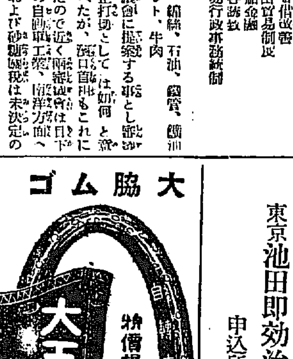

實用ゴム長靴 大人用一足 …
純アメゴム長靴 …
タイヤ一組 …
御注文の節は必ず…
靴は足袋文數を御通知の事
大脇ゴム商會

師範入學

及小學教員志望者は本會の講義錄により準備せよ申込次第『見本』送呈 東京池袋立大樓大は本受驗研究會

緊縮と貯金 …石塚商店

船來に勝る メーセー瓦斯入電球

東京 白熱電球製造所

南嶽觀相師

皆樣のお馴染 人相大家 南嶽先生

有志諸君の懇請により十二月十四日より一世一代の運命大鑑定

鑑定場所 京城花園町五十 …

人相骨相 病氣靈術

日東カゼ藥

頭痛にノーシン

腦病胃腸病神經痛專門 家傳名灸 光壽堂延命灸 京城青葉町二ノ二七 光壽堂鍼灸術療院

京日案內

看護 婦採用 本人直接來談 京城府旭町一丁目三十二 小村病院

割引 入場券はプレイガイドへ一枚の切符もお届け致します 電話本局九三八番 プレイガイド

貸家 …

電話 讓受度し …

看護 婦見習採用す …

恩給 …

恩給 …

讓店 …

社員 …

恩給 …

室貸 …

ラヂオ …

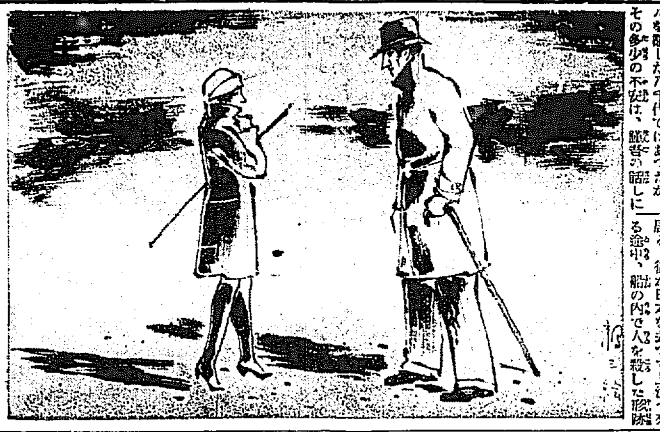

運命の浪 【182】

遠藤柳雨作 多田緑三畫

謎の五千圓（四）

國紳士阿久澤が、非村澪の名に隱れて、上海へ逃げては來たものゝ、その筋では相當の目を光らせて居た。それには私立探偵社の人たちも、二三人上海に入り込んで居て、彼の行動に注意して居た。だから少しでも彼と交渉のあるものには、注意の目が八方に光つてゐた。阿久澤の非村自身も、もう自分の運命の盡きかけたのが判つて居たので、八千代に五千圓といふ大金を手渡したのだが、實はその金も正しくない金であつたこと勿論で、阿久澤はもう絶體的態度であつたのだ。

その五千圓といふ金を、多少內心に不安をいだきながら、ホテルを辭した八千代ではあつたが、その多少の不安は、獵者の話しによつて、疑惑の念は深刻になり、同時に多大の不安に襲はれることゝなつた。かへしたものかこのまゝ持ちかへらうかと、足が自分の旅館に向ひながらも迷つて居た。しかしいまの自分等女優一團の、苦しい立場を考へると、賑やかとしてそれをもどす勇氣もなく、そのまゝ旅館の入口に近づいた時、怪しい人影に出會したので、ヘッと膽を冷かした。

『あなたはいま非村に會つては來ませんか』

洋服を着た日本人が、自分の名も名乘らずに、だし拔けにさういつた。東京の久世山に居て、威張りちらして居た、當時の女優八千代であつたら、斯んな態を失した相手の態度は、默して許す女ではなかつたけれど、彼女もいまは旅に居て、然も逆境に苦しんで居た場合だつたので、人眼が臨つたやうに溫和だつた。

『えゝ、會つて來ました』

『好くないねえ』

『どうしてゞせう』

『あの男はいま種々な犯罪の嫌疑者になつて居る。行金を持ち逃げした嫌疑もあれば、殺人の嫌疑もある。君はそれと非常に親しいやうな人でないから、別に嫌疑はかゝつて居ないが、余り可々接觸すると、探偵者とみなされる恐れがある……』

と、いつて、男はちつと八千代をみた。

『殺人？』

『さう、人を殺した嫌疑がかゝつて居る。彼が日本を去つて上海へ來る途中、船の內で人を殺した形跡がある』

『まア、そんな人ですか知ら』

八千代は呆れた。懷中にある五千圓が、急に蛇のやうに恐ろしくなつた。

『人は見掛けによらんもんだよ、だから今後はもうあの男に近づかんがいゝ。近づくと險な君も嫌疑者の一人としてにらまれることになる。君に注意しやうと思つてこゝに待つて居たのだ』

その男は自分の名もまだ名乘らずに、八千代にさういつて注意した。

『どうも有難うございます、一體あなたは何誰です』

『別に名乘る程の人間でもないから名乘る必要もないのだ。然し今後は訪問しないやうに』

さういつたばかりで別にその男にはなんともいはずに、その男は去つて行つた。

八千代は疑惑と不安の念に驅られつゝ、旅館の自分等の室にもどつてみると、一同は待ちかねたやうに首を長くして待つて居た。

『先生、どうでした、余り長いからお迎へに行かうと思つて居たところなの』

栗花は直に口を開いた。

新菓 養老もなか 橘屋

荒井のお亂 京城聚寶所 電話本局一〇〇四番 龍山聚寶所 電話龍山七三一番

手帖街

◇師走気がすつかりすんだのに三田はまだ府議會議員に讒謗続報者、內山宮吉氏の立候補の立て看板があつた、さきに府會議員選擧錄の立て看板を出したのと好一對だとのはなし

◇龍山町では、北四軒の店子が揃まつて、家主宮田吉夫氏に談し家賃値さげの交渉をしてゐるが、家主は値下げしないといひ、店子は値下げさしてみせると力んでる

◇一日から賑はしく蓋をあけた本町の年末大賣出し、二日は折惡く雨降りで商人連大こぼし

讀者らん

▲京城府內に京都立命館大學の同窓會のやうな團體はありませんか（一郞生）▲京城府に早稲田大學同攻會か部があるさうですが住所はどこでせうか（仁川本町一の三盟田方朝下生）▲府內太平通り日満生命內であります（係）▲いよ〳〵多端もりの時期となりましたよく新聞紙上に六百ケンとか八八とかで警察に引張られて居る様ですが各所に公然と花札を賣つて居るのを見れば全々花札を使用して遊んでは罪惡とも思へませんどの程度が罪惡で、どの程度が娛樂か敎へて下さい或はあらかじめ各自の試を警察にでも屆け置きその會だけの遊ぶのはよいでしやうか。娛樂といふ點では麻雀も花も同じの様に思ひますが麻雀は時々大會の様なものがありますが花の方はまだ大會のあつた事も聞きません勿論娛樂ですこれが賭物でもなければもうける譯でもありませんしかし菓子とか賃貸位的物としては如何（下手の橫好き生）▲麻雀大會は娛樂として競技をやり賞品を呈するものであるから許されるものである、この取締の根據は力士が相撲でその技を爭ふが如き一に力が競技によつて勝敗が決するもので競技であつて賭博ではない、六百券、八八等は根本において賭博の觀念から出たもので娛樂の範圍を通りこして勝負を爭ふことに熱念するものであるから許されない、しかし花札とて娛樂的にソバをくつたり、夕食を食ふ位はまづ大目に見られるであらうがそも〳〵一般的に勝負に金品を賭けることは禁止して貰ひたい（本町署司法係）

出版界

▼生活と宗教（十二月）讀知上人の新年生に就て（阿部圓了氏）その他（名古屋市中區南久屋町二ノ七娛厭開書房十一錢）
▼財界春秋（十二月）大阪府中河內郡玉川村その社五十錢
▼山徑街（十二月）佛誌（江原道長箭山榆岾寺行所二十錢）
▼かささぎ（十二月）佛誌（釜山榆田町八四かささぎ發行所二十五錢）
▼局友（二三號）龍山鐵道局局友非賣品
▼大阪パック（二三號）小寺鳩甫氏主筆（大阪市西區韌町二の一六その社二十錢）
▼朝鮮警察新聞（二一〇號）映畫檢閲上の一考察（岡稠松氏）李朝五百年の推移と京城近所の史蹟（阿山翻三氏）その他（京城南米倉町二一〇その社一ケ月三十錢）
▼海之日本（十一月）正を履んで恐れず（坂本男爵）軍縮會議と商船隊について（川村貞次郎氏）來るべき海敎育會議（牟田少將）列國の潜水艦と之が防止問題（福田少將）その他（東京市麹町區內幸町一丁目太平ビル海洋協會非賣品）
▼地上樂園（十一月）白鳥省吾氏編輯詩誌（東京市外高田町雜司ヶ谷字原六一大地舍二十五錢）
▼上海週報（八三四號）支那問題の四爭、不平等條約撤廢運動の檢閲その他（上海北四川路永安里一〇八六その社二十錢）
▼思想と生活（十一月）漢學の將來（松原寛行氏）世相に對する一考察（國本寺太郞氏）その他（京城觀ヶ岡共存舍編發室中心社二十五錢）
▼小學校教育（二七號）東京市神田區仙神保町一その社五錢
▼明治論叢（十二月）日本國民常識なる（鈴木譲一氏）金融資本家政治の近代的陰謀（柿井啓三氏）その他（東京市芝區由利町六〇明治論叢出版部十錢）
▼朝鮮遞信協會雜誌（十一月）朝鮮簡易生命保險の使命（龜田周一氏）その他（京城光化門通遞信局內朝鮮遞信協會五十錢）
▼朝鮮之經濟（十一月）京城明治町二ノ三二朝鮮事業及經濟社價不明
▼ロシア月報（九一號）ハルビン勞農總領事館で逮捕されたロシア共産黨員の裁判その他（東京丸ビル八九一ロシア通信社一十錢）
▼朝鮮國家舍々報（十二月）中山昌寬觀山、その他（京城南米倉町四朝鮮國家舍三十錢）
▼官管（十二月）一九二九年を清算する（田邊耕一郞、小野十三郞、生田花世、淺原見、中村憲淑林の諸氏）フオトギエニーの階級性へ群山弘史氏）その他（東京市外野方町新井四三七その社二十錢）
▼新文藝日記（昭和五年）新潮社發兌る、裝幀に飾られ全彩を貫く文藝趣味の横溢が、この日記の最大特長であるが、殊に卷頭を飾るグラビヤ印刷の文壇畧史は、一ケ年間の文壇の出來事は一目の下に看取される。本文には從來と全く面目を異にする讀み物が極めて豐富で新人二十六氏の『私の生活』『趣味と娛樂』等、讀むべきものが多い。附錄の『文壇年表』には昭和四年度に於ける小說界、戲曲界、詩壇に世界各國文壇の展望。それから現代文士錄（近親、現代作家の本籍を加へた）は勿論、現代作家の年齢興、一般雜誌及び著名同人雜誌の編輯者、新聞社文藝部員一覽、を集めてある。苟くも文藝に關心する者の座右必ず備へなければならぬ日記であるといつてよい。（四六版東京市牛込區矢來町新潮社九十錢）
▼財界往來（十二月）高橋龜吉氏主宰經濟雜誌（一宮市下中町一六その社四十錢）

圍碁新局（五）

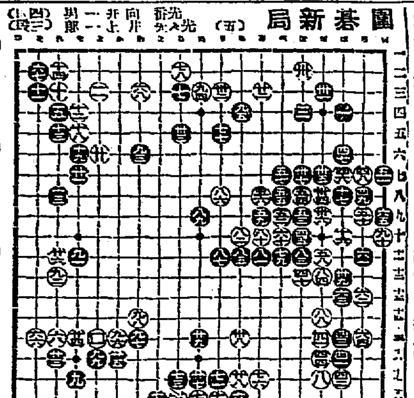

演藝案內

大正館 六日より 俄然人氣は此の太湯に集る 松竹映畫 大久保忠素監督 西川薫子 舞踊集 全卷 長唄 吾妻八景 あやめ浴衣 主演 ……

中央館 マキノキネマ オールスターキャスト 六日封切 新人斬馬劍 十二卷 月形龍之介 ……

東亞俱樂部 常設館 五日より 大利根の殺陣 空中世界一週 奴浪人 全六卷 大滑稽 男一疋腕次第

ヴイタミンB カルシウム配合 御飯用 ビゴル液
全家の保健に!! ビゴル液を入れて炊いた御飯を常食すれば ヴイタミンBとカルシウムとを豐富に經濟的に攝取できます。
安産の爲めに!! ヴイタミンBとカルシウムの作用で母体及胎兒の榮養を增進し、ツワリや便秘、脚氣等の心配なく生れた嬰兒は達者で又齒牙や骨組等も丈夫になります。
感冒の豫防に!! 脚氣其の他種々の病氣に對する抵抗力が強くなり皮膚を丈夫にしますから感冒等に罹る心配がなく寒い冬も安心して過ごせます。
○炊いた御飯には色も、何の臭氣もつかず、いつもフツクリとして大層おいしく頂けます。
定價 金五十錢 金壹圓貳拾錢
發賣元 日本藥品洋行 大阪市東區伏見町三丁目
代理店 京城本町三丁目 森川回天堂

お歳暮には 明治製菓の品を「贈り物」として いろ〳〵揃へて居ります 文化まんぢう本舖 本町 大和軒

高級既製 洋服（定價表呈）
紺黑サージ 背廣三ッ揃 拾八圓より 詰襟上下 拾圓より
オーバコート 拾九圓より
男女小供服、學生服、外套、トンビ、マント 毛布類、御注文交換代引受る
東京・下谷・佐竹通 小林洋服店 振替東京三九八〇六

神經痛とリウマチス
に悩む人は直に早い譯を論ぜず是非一度「神仙湯」をのんでごらん、神仙湯は頭痛によくきく大評判の「ノーシン」の本舖で親切に調劑される良藥でのむと先づ胃腸が健全になり、血行をよくし身體を溫ため、筋肉のこりをやわらげる特效作用がある。故に神經痛やリウマチスには最も有效で實に根本的のきゝめがありのむと日に見えてよくなり、隨分重いのでも面白い程よくなる。論より證據神仙湯は全國どこの藥やにもあるから先づのんでごらん、藥價は十八錢、五十錢、一圓、二圓本舖は名古屋市京町荒川長太郎合名會社（神仙湯は前記の作用により婦人病と慢性胃腸病に又面白い程効がある）

風熱に ひどい頭痛に ピロトン 一服でスツト効く 各藥店にあり
頭痛にノーシン
玄米入 こうらいやなぎ ほうじ茶 高麗柳 京城 觀水洞 水月堂 電光六〇六番

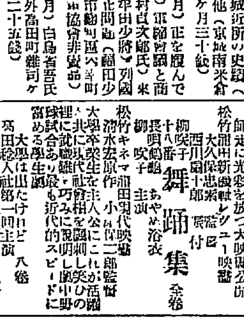

絶對有効 りん病藥 リベール
効力絕大 五日分のめば キツトよくなる
リベール飲んで ばいきんの 滅びゆくさま おもしろし
劾力本位の淋病藥リベールは現代に於ける最高學識の助成と努力の結晶として內地海外の到る處に於て臨牀の試驗を受けつゝあり。
治驗リベールは藥學界の權威を以て臨牀研究の結果及び作用に由つて巧みに配劑したもので試驗家よりの報告及び作用極めて確實に行はれ試驗後の効果は確實に更に顯はれてくる。
本劑の優れたる點は
一、服藥翌朝速くも尿の色は藍色に變じ強きリベールの臭氣を放つて排出する、此時速くも透明なる効果を自覺する。
一、尿道にウヨ〳〵してゐる無數の淋毒菌はこの化學的變化に基く藥理作用のために悉く殺菌され尿と共に忽ち排出されてしまう、だから今迄の痛みは夢の如くに去る。
一、異國人種よりうけたる病毒は極めて猛毒性を帶び頑固なるが故に平凡なる治淋劑にては寸効なし、然るに特製リベールはこの猛毒性淋菌に對しても容易くその目的を達し病菌の絕滅を完うする、內外人間に信用篤きは之が爲なり。
一、胃腸障害及副作用なし。
讀める人は今直ぐ五日分をのみ服用されよキツト起死なる結果を見て驚かれることを保證する。
定價 特製リベール 五日分 金貳圓 七日分 金參圓 十三日分 金五圓 廿七日分 金拾圓 ／ 徳用 五日分 金貳圓 十日分 金參圓
注意 ●お求めの際は必ず特製リベールと御指名あれ、べんてこな詐欺類を藥種店に勧められても決して迷うてはなりません若し品切の際は藥種店か本舖へ御注文あれ
發賣元 大阪市東區內久太郎町二丁目 竹村製劑所 內製者 竹村幸次郎
內地海外到る處の藥店に販賣す

辰馬汽船仁川出帆

順吉丸 月 日 阪神、直航
瑞山丸 十二月八日 門司、阪神
大長丸 十二月 日 阪神、名古屋
嘉寧丸 十二月 日 清水、芝浦
天正丸 十二月 日 阪神、名古屋
乘東丸 十二月 日 清水、芝浦、阪神
仁川本町四丁目 仁川代理店 朝日組回漕部 專用電話六二八・九六四 長距離電話五一六

仁川出帆

尼ケ崎汽船
●正生丸 群山、阪神 十二月 日
●玉晃丸 群山、木浦、阪神 十二月六日
●群山丸 群山、阪神 十二月 日
●赤城丸 群山、阪神 十二月 日
●伏見丸 群山、木浦、阪神 十二月九日
●百福丸 群山、木浦、阪神 十二月 日
尼崎汽船部滿鮮汽船會社代理店 仁川海岸町（電話五五九番） 高杉回漕部

大阪商船汽船出帆

●神戶、大阪行（群山、木浦經由）……
（以下航路表）

内地各港出帆主要航路

（京城南大門通り 朝鮮郵船株式會社）……

朝鮮郵船 博多航路（博多行）

●京城丸 十二月三日 鎭南浦發 西鮮各港經由 博多行
●咸北丸 十二月一日 雄基發 北鮮各港經由 博多行

嶋谷汽船仁川出帆

●大連、天津直行（大連汽船大連經由）
仁川（代理店日鮮海運株式會社支店）

仁川汽船出帆

●海州行 ●延安行 ●仙岩行 ●新島行 ●唐津行 ●龍湖行 ●外浦行 ●馬山行
仁川府本町四丁目 仁川汽船株式會社 電話五一番 六二番

森信汽船仁川出帆

江華、南陽、平澤、唐津、瑞山、各港 仁川臨港（電話一六三番）
森信汽船株式會社